

Halvársregnskab 2017



KOMMUNEQARFIK
SERMERSOOQ
sermersooq.gl



Indholdsfortegnelse

1.	Generelle bemærkninger	2
2.	Nøgletal og grafer	3
3.	Væsentlige begivenheder	8
4.	Specifikke bemærkninger	9
5.	Drift – opfølgning på hovedbevillingsområder	12
6.	Drift – opfølgning på bevillingsområder	13
7.	Likviditet	15
8.	Balance	16
9.	Udvalgsregnskaber	18

1. Generelle bemærkninger

Første halvår af 2017 ser det økonomiske område for Kommuneqarfik Sermersooq fornuftigt ud.

Der er flere forskellige parametre som i løbet af årets første måneder der indikerer, at kommunen er kommet godt fra start i 2017. Der er i samme periode konstateret et fald i antallet af ledige i Kommuneqarfik Sermersooq, hvor tallet er på 1.037 ledige i juni 2017. En nedgang med 320 forhold til januar måned.

Efter valget i april 2017 er der indgået en ny samarbejdsaftale i kommunalbestyrelsen imellem Inuit Ataqatigiit, Demokraatit og Atassut. Ligesom strukturen af organisationen for den tidligere Forvaltningen for Børn, Familie og Skole er ændret, hvor den blev delt i to forvaltninger, nemlig en Forvaltningen for Børn og familier (**MI**) og Forvaltning for Børn og skole (**MA**).

Forvaltningen for Børn og Familier (MI) har udarbejdet et nyt struktur, hvor der er oprettet to afdelinger.

Afdeling for forebyggelse og familiebehandling med ressortområderne:

- Forebyggelse
- Kriseberedskab
- BFC Nuuk
- BFC Tasiilaq
- BFC Paamiut
- Ungerådgiverne

Afdeling for myndighed og børnehjem med ressortområderne:

- Børnehjemmene Saqqarlernut og Tupaarnaq
- BFA Nuuk
- Rejseholdet
- BFA Tasiilaq
- BFA Paamiut

Samlede udgifter til anbringelser i selvstyrejede og private døgninstitutioner er på status quo i forhold til 1. kvartal, dog med en lille stigning i Paamiut i april måned og Nuuk i juni måned.

Helt overordnet set, ser det fornuftigt ud med økonomien for første halvår af 2017. Likviditet udgjorde ved udgangen af juni måned 98,9 mio. kr. Kommunalbestyrelsen har besluttet at der til enhver tid skal være en likviditet på 6 % (hvilket svarer til 99,8 mio. kr.). Kommunen opfylder dermed likviditetskravet ved udgangen af juni måned.

2. Nøgletal og grafer

Udvikling i ledighed 2017 for hele kommunen

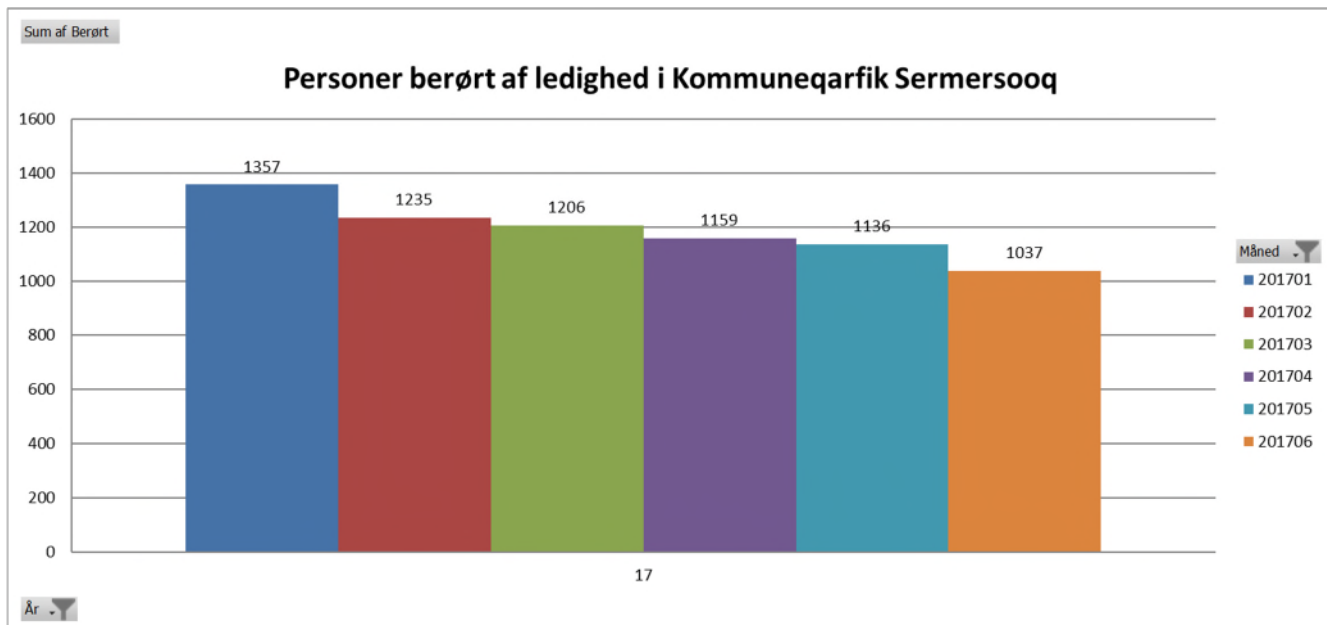

Kilde: Det fælleskommunale IT – samarbejde i Grønland (KAQA)

Udvikling i ledighed i Nuuk.

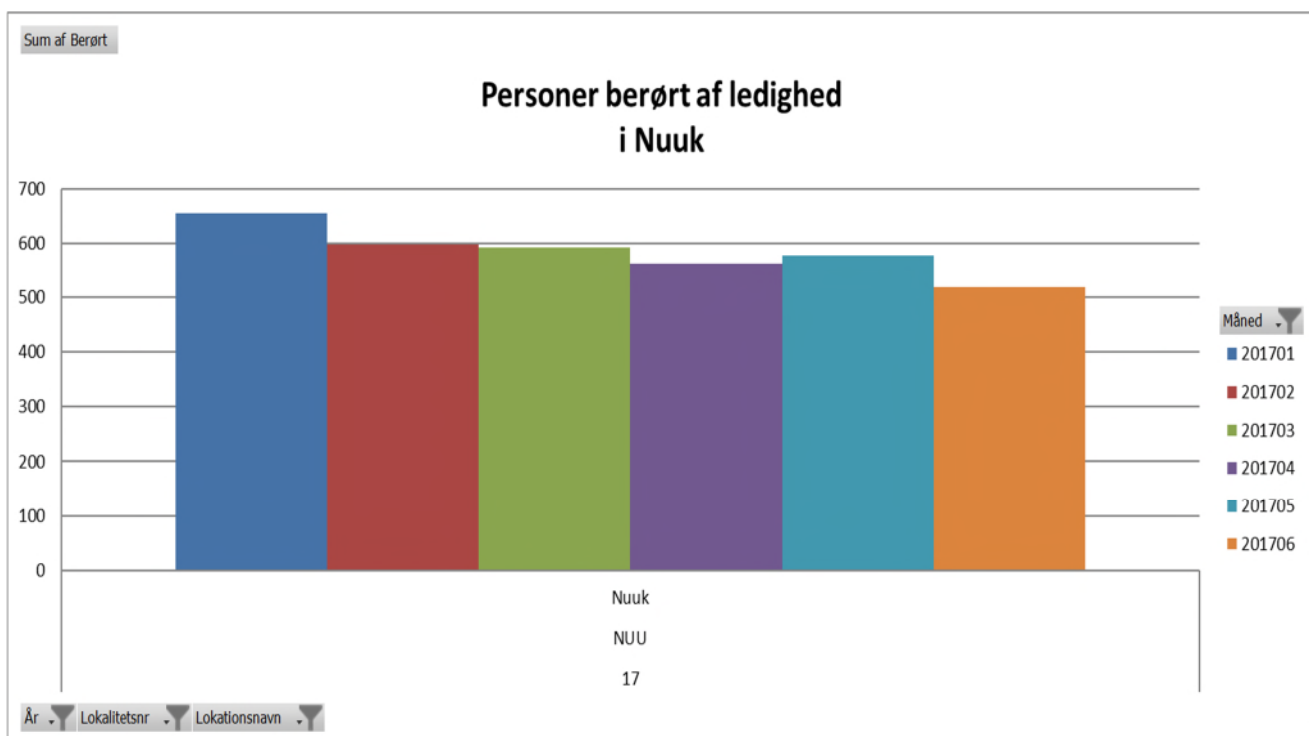

Kilde: Det fælleskommunale IT – samarbejde i Grønland (KAQA)

Udvikling i ledighed uden for Nuuk

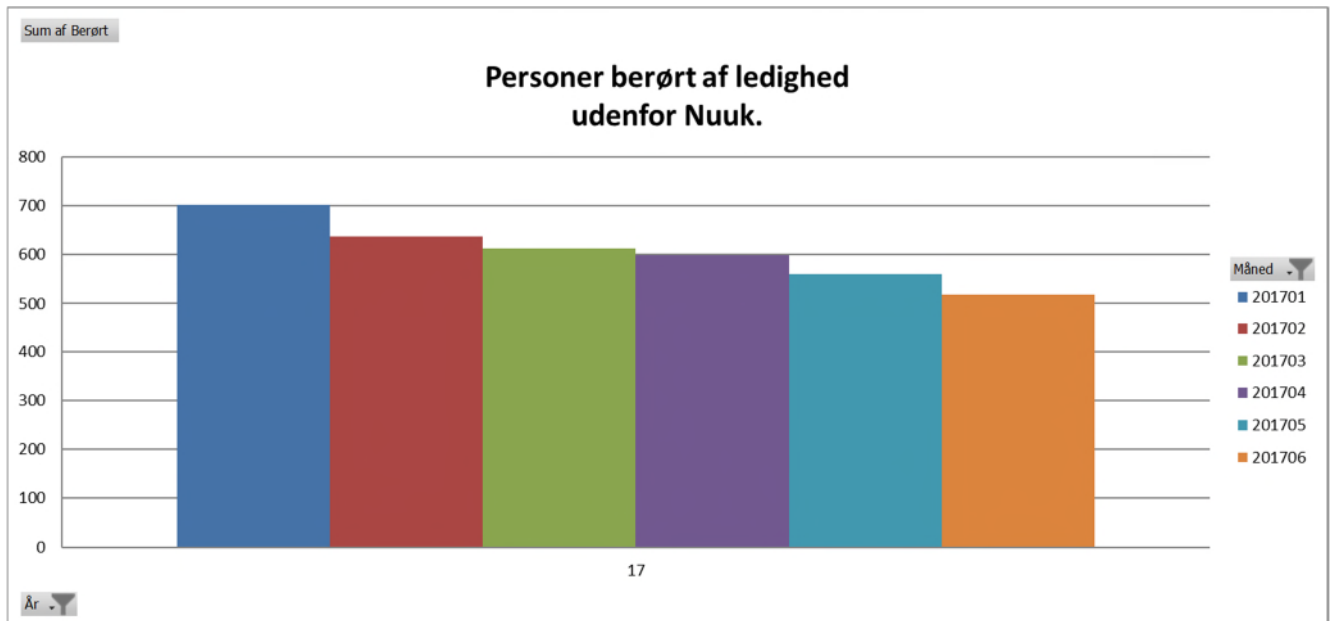

kilde: Det fælleskommunale IT – samarbejde i Grønland (KAQA)

Udviklingen af månedsvise redegjorte A-indkomst og A-skat i Kommuneqarfik Sermersooq

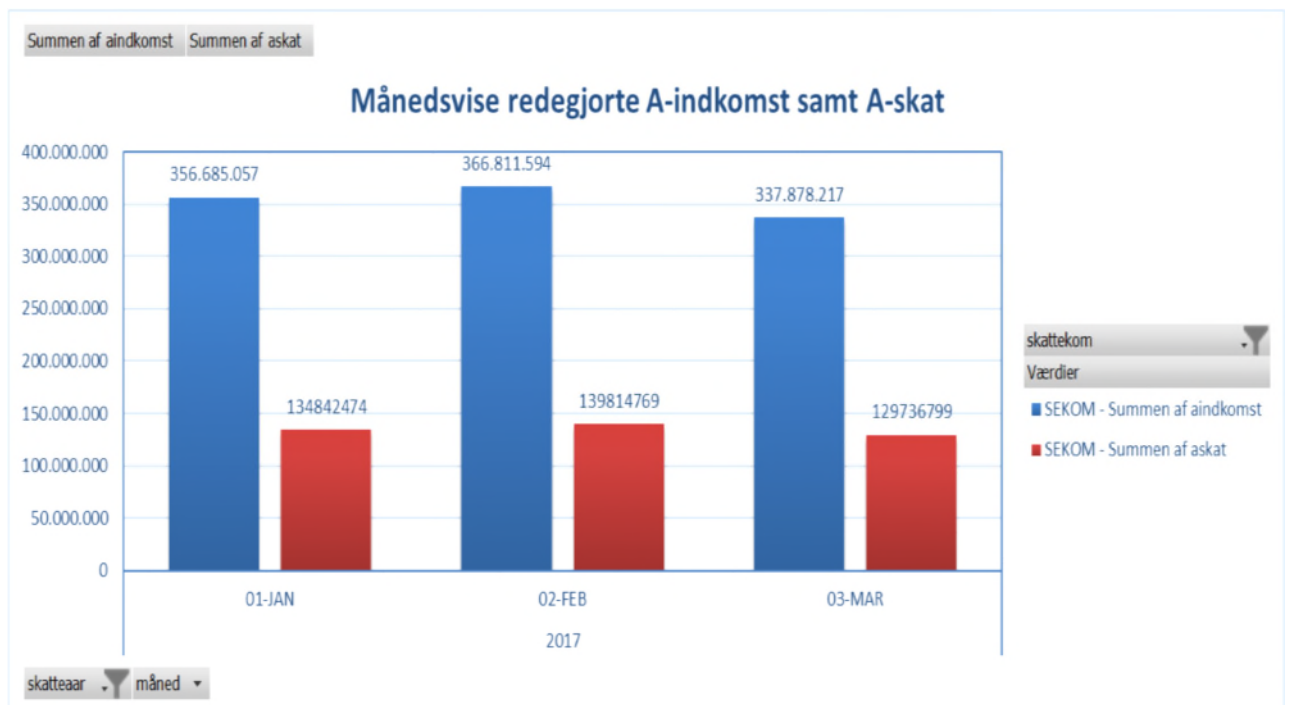

kilde: Det fælleskommunale IT – samarbejde i Grønland (KAQA)

Udvikling i forbrug på løn, skattepligtige og ikke skattepligtige sociale.

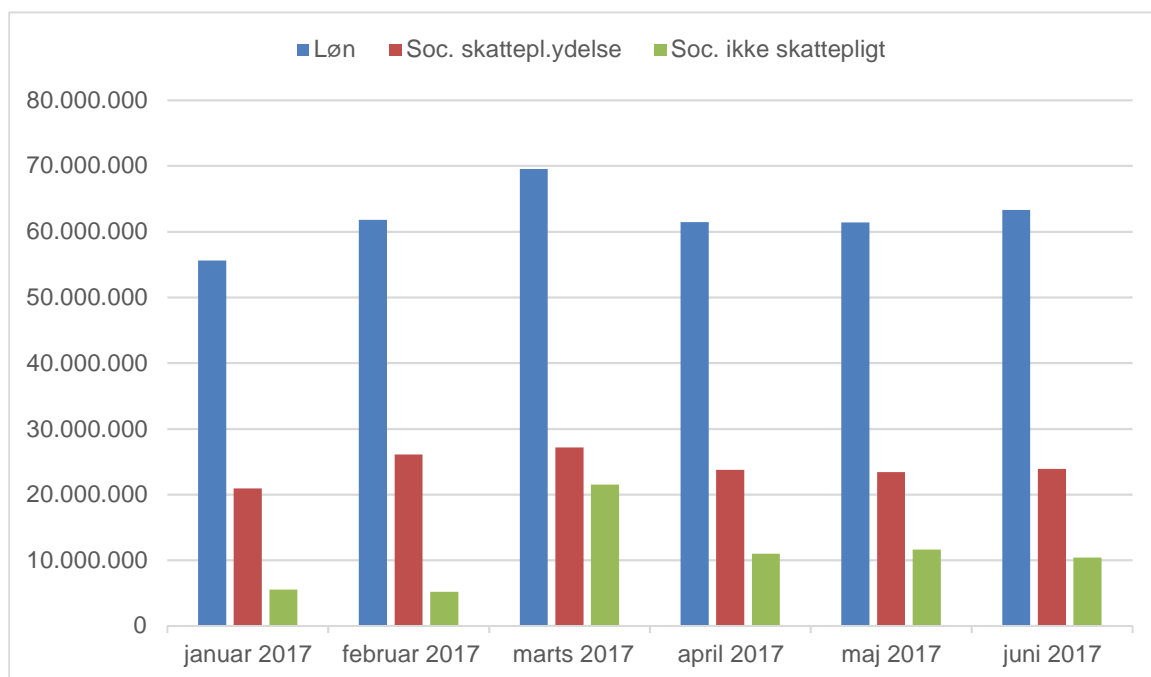

Udvikling i takstbetalinger til selvstyrejede døgninstitutioner 2. kvartal 2017

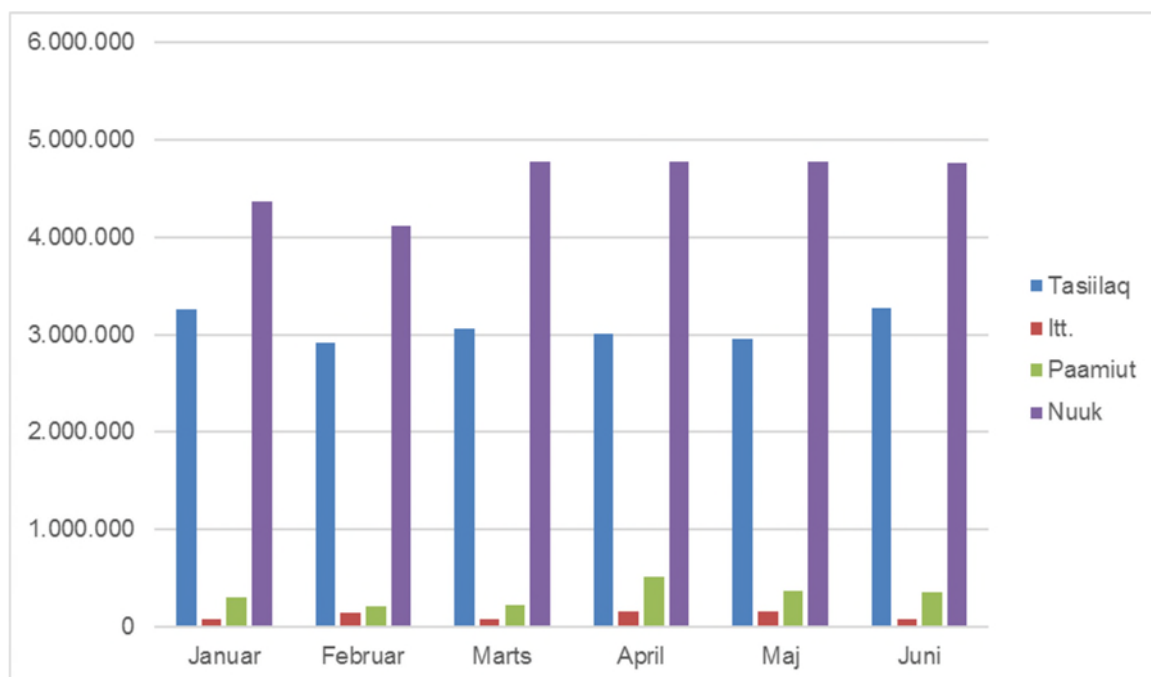

Udvikling i takstbetalinger til private døgninstitutioner 2. kvartal 2017

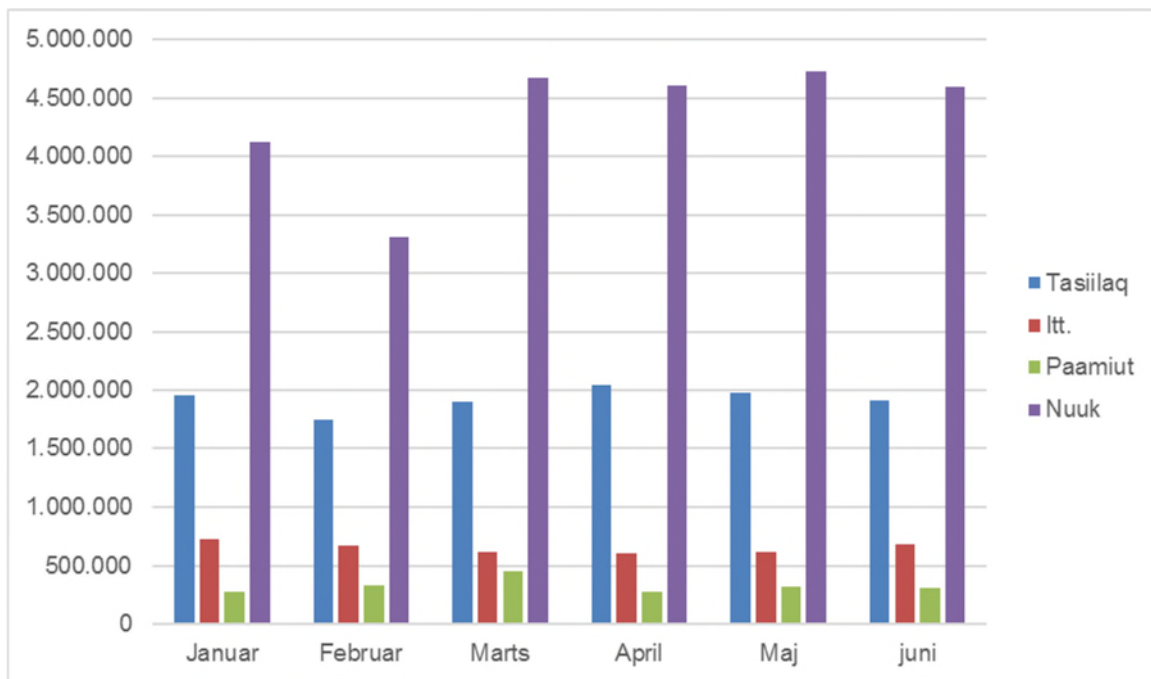

Udvikling i udgifter til plejevederlag for plejefamilier 2. kvartal 2017

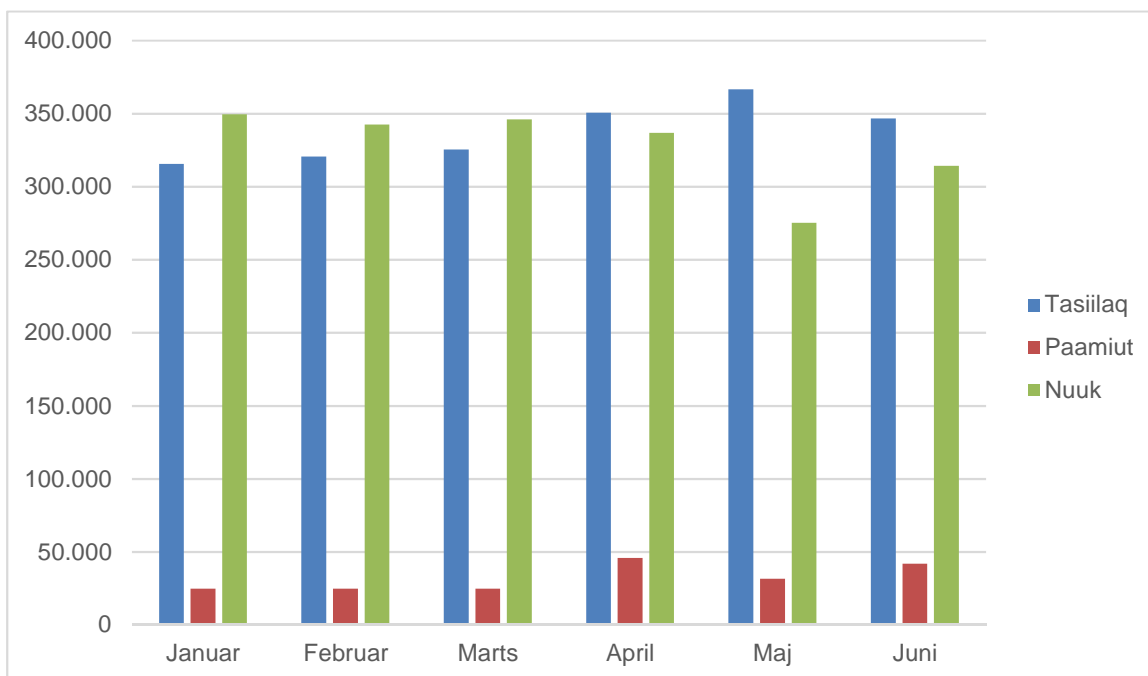

Udvikling i udgifter til akutvederlag for Kommuneqarfik Sermersooq for 2. kvartal 2017.

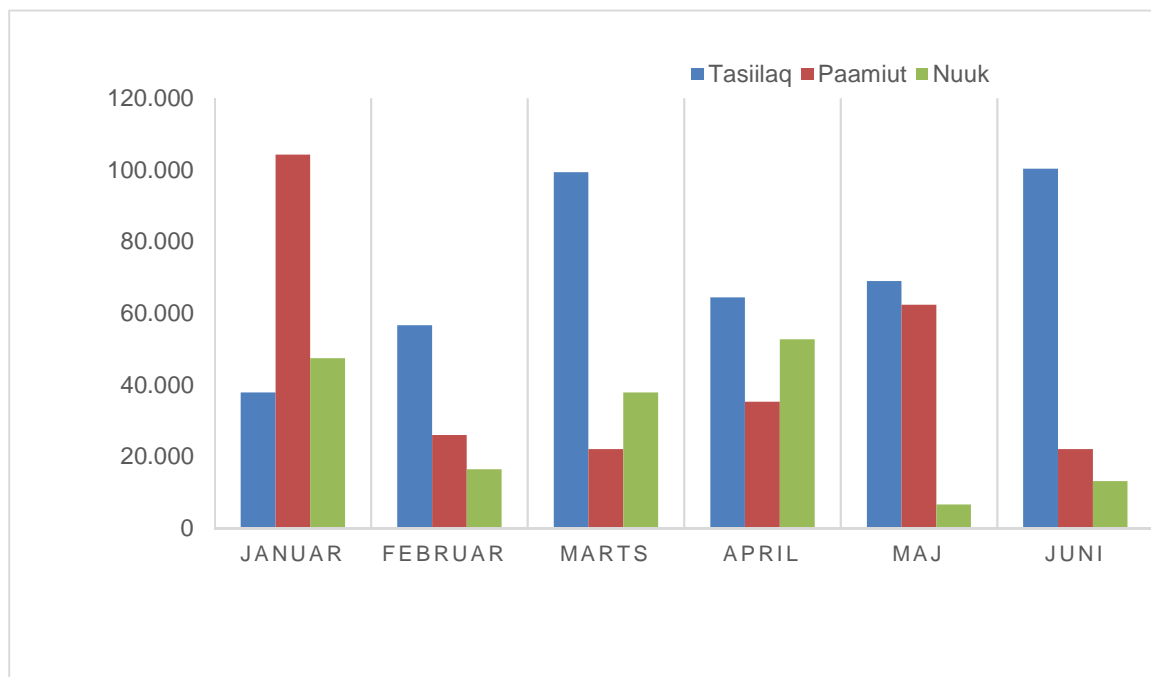

I henhold til Landstingsforordning nr. 1 af 15. april 2003 om hjælp til børn og unge og Hjemmestyrets bekendtgørelse nr. 32 af 14. december 2006, kan der udbetales vederlag for akut anbringelse i 30 døgn for samme barn. Herefter er satsen almindeligt plejevederlag, såfremt barnet forbliver i familiepleje. Flere akutanbringelser kan resultere i en stigning i udgifter til anbringelser i familiepleje eller døgninstitutioner næste kommende måned.

Færre udgifter til akutanbringelser i Nuuk kan skyldes, at de private døgninstitutioner også bruges som akutanbringelsessted.

3. Væsentlige begivenheder

Chefgruppe i Forvaltning for Børn og Familie på plads

Strukturen i chefgruppen i Forvaltning for Børn og Familie ligger klar.

Der er sat navne på chefgruppen i Kommuneqarfik Sermersooqs nye forvaltning – Forvaltning for Børn og Familie.

”Jeg underdriver næppe, når jeg konstaterer, at der er fuld fokus fra omverdenen på vores nye forvaltning efter tilsynsrapporten fra Departementet for Sociale Anliggender blev offentlig kendt. Det er ikke opmuntrende læsning, men det er netop også en af grundene til, at vores politikere har valgt at oprette den nye forvaltning. Det sker for at forbedre indsatsen over for udsatte børn i kommunen,” siger Helene Horsbrugh, fungerende direktør i Forvaltningen for Børn og Familie, og fortsætter:

”Tilsynsrapporten konkluderer, at indsatsen hidtil ikke har været god nok, og det er tvingende nødvendigt, at vi løfter forholdene for de børn, vi skal være med til at vise omsorg. Jeg ser med fortrøstning frem mod opgaven. Et af de første skridt er at få de rigtige personer i lederstillinger i forvaltningen. Med en stærk chefgruppe er jeg sikker på, at fundamentet er lagt til at skabe det kvalitetsløft, som politikerne efterspørger.”

Chefgruppemøde – workshop om ledelse

Kommuneqarfik Sermersooqs chefgruppe mødtes torsdag eftermiddag den 15. juni for at holde workshop omkring ledelse.

Workshoppen tog udgangspunkt i kommunens ledelsesgrundlag, hvor respekt, ansvar og udvikling er de bærende værdier. På mødet blev de væsentligste udfordringer i forhold til at udleve ledelsesgrundlaget drøftet.

Michael Binzer faciliterede workshoppen, og Nicolai Sørensen fra Nuummi Sulisut – lokalafdelingen af Grønlands Erhverv – gav et indlæg om erhvervslivets forventninger og ønsker til kommunen. Erhvervslivet roste arbejdet med hovedstadsstrategien og havde samtidig et ønske med om en mere dialogbaseret sagsbehandling samt et et-dørs princip i forhold til sagsbehandlingen.

Resultaterne af mødet blev blandt andet, at der fremadrettet skal arbejdes på at styrke den interne kommunikation og samarbejdet på tværs af forvaltningerne.

4 Specifikke bemærkninger

11-04 Fælles Service

Efter omstruktureringen er forvaltningen inddelt og nuværende merforbrug skyldes, at midlerne er flyttet til ny oprettet konto 11-08, som hører under den ny Forvaltning for Børn og Skoler.

11-05 Velfærd, Arbejdsmarked og Erhverv

"Forvaltningen har ikke bidraget med input".

11-07 Forvaltningen for Børn, Familie og Skole

Der er oprettet nye konti 11-08 og 11-09 efter omstrukturering, hvorfor konto 11-07 vil lukkes helt ned. Da arbejdet med fordelingen af budgettet endnu ikke er færdiggjort, afventes bemærkninger til næste måned.

13-01 Fælles IT-virksomhed

Der er stadigvæk udfordringer inden for IT området, Økonomisk sekretariat er i gang med en afdækning af alle udgifter, herunder de aftaler der stadigvæk er gældende.

13-02 Teletjenester

Der er stadigvæk udfordringer inden for IT området. Forbrug på abonnementer til fastnet, mobil og lanlink m.m., ligesom forbrug på internet, fastnet og mobil er afdækket.

18-02 Forsikring og vagtværn

Omkostningerne vedrørende forsikringer og vagtværn ligger typisk tidligt på året da de fleste forsikringer er forudbetalt. Omkostninger vedrørende vagtværn, der tidligere har været bogført på driftsomkostninger vedrørende den enkelte bygning bogføres nu centralt.

18-83 Dispositionskonti

Der er tale om en periodeforskydning. PPV og ADHOC vedligehold forudbetales kvartalsvist med 6.975 t.kr. Beløbet posteres på denne konto for at blive fordelt på de respektive konti i de måneder omkostningerne vedrører.

21-01 Snerydning

Udgiftsandelen burde være max 65 %. Det betyder at det opnåede delresultat er tilfredsstillende.

23-02 Øvrige servicefaciliteter

Der er tale om en marginal merudgift.

23-07 Torvesalgsboder (Brættet)

Der er tale om en forventet merudgift. Denne er forventet idet det er traditionelt lavsæson for produkter.

25-01 Brandvæsen

Efterslæb på materiel samt manglende kursusindtægter belaster kontoen. Det er usikkert om budgetoverholdelse kan ske.

27-01 Kommunal entreprenørvirksomhed

Kontoen udviser et normalt mønster. Indtægter for eksempelvis snerydning mv. overføres senere. Der er derfor tale om tidsforskydninger.

27-99 Øvrige tekniske virksomheder

Der udvises en marginal merindtægt.

34-01 Kommunal aktiverinsprojekter

Merforbruget vil søges dækket via omplacering.

35-01 Arbejdsprøvning

Merforbruget skyldes endnu ikke hjemtagne refusioner fra Selvstyret.

35-03 Virksomhedsrevalidering

Merforbruget skyldes endnu ikke hjemtagne refusioner fra Selvstyret.

35-04 Uddannelse KS

Merforbruget skyldes endnu ikke hjemtagne refusioner fra Selvstyret.

41-03 Døgninstitutioner

Tilsyns enheden er kommet med en liste over børn, de ønskede anbragt. Derudover har der i indeværende år været flere akut sager, hvor forvaltningen har været nødsaget til at anbringe børn på døgninstitutioner.

43-03 Førtidspension tildelt efter 1/7-2016

Udbetalinger af førtidspension sker en måned forud, mod refusionerne fra Selvstyret modtages efter 2 måneder.

44-01 Underholdsbidrag ydet som forskud

Udbetalinger af underholdsbidrag udbetales 6 måneder forud, hvorfor dette afvigelse.

46-02 Sociale boliger (herberg).

Der har i vintermånederne været behov for at både Herberget i Kongevejen og Café Kialaarfik i Aqqusinersuaq har været åbent pga. kulde. Dette har medført et merforbrug i første halv år og merforbruget dækkes via omplaceringer inden for budgettet.

47-09 Alderdomshjem

Forvaltningen forventer at budgettet overholdes, såfremt ansøgningen om tillægsbevilling under TB2 bevilges.

48-00 Fælles udgifter

Et merforbrug skyldes ekstra lønomkostninger for en ny oprettet Afdelingsleder for støttepersoner, væresteder/dagtilbud, aflastning og rehabilitering. Lønomkostninger og merforbruget vil blive dækket ved omplacering af midler fra 480260, hvor ved organisationsændring blev der en stilling som Koordinerende konsulent er blevet nedlagt.

49-07 Rejsende sagsbehandler team

Grundet tilsyn har de rejsende sagsbehandlere været på flere forberedende besøg samt har været på opfølgningsture efterfølgende.

50-01 Fælles formål – daginstitutioner

Der er udbetalt betydelige beløb på konto 5001 med hensyn til pålignede takster. Kontoen har derfor en overforbrug med hensyn til indtægter.

Overforbruget på kontoen skyldes de pålignede takster, som bliver udbetalt på forud.

50-03 Børnehaver

Forbruget skyldes lønforbrug i børnehaven Najaaraq og dette vil blive fulgt op på den sidste halvår. Der er desuden forudbetalt tilskud til de selvejende institutioner svarende til 77 % af de samlede årlige bevillinger.

51-02 Pædagogisk/psykologisk rådgivning

Forvaltningen har ikke bidraget med input

53-03 Fritidsklubber

Afdelingen har foretaget en omplacering til konto 50-04 med henvisning til AKO-ordningen. De allerede bogførte under konto 53-03 vil omposteres i løbet af 2017.

55-02 Kommunalt biblioteksvæsen

"Forvaltningen har ikke bidraget med input"

59-01 Tilskud til fritidsvirksomhed og kulturelle formål

Foreningernes største aktiviteter er 1. og 2. kvartal, og dermed er forbruget til tilskuddene over de 50 %.

59-03 Tilskud til idrætsformål

De fleste mesterskaber afholdes før og efter påske. Dermed er forbruget størst det første halvår, mens forbruget minimeres for resten af året. Ligesom tilskuddet til og med 2. kvartal til liften allerede er udbetalt.

66-05 Modtagestationer for miljøfarligt affald

Der er tale om en højere indtægt end budgetteret. Den øgede indtægt er langt hen af vejen et udtryk for periodeforskydning.

5. Drift – opfølgning på hovedbevillingsområder

Oversigt - Hovedafsnit		R01.01-30.06	AB2017	F-pct. Mål 100 pct.	
10	Qinikkanut aningaasartuutit	10 - Udgifter til folkevalgte	5.400.337,92	12.623.000	42,78%
11	Kommunip ingerlatsineq	11 - Den kommunale forvaltning	95.339.446,24	197.758.000	48,21%
12	Nerisarfirmik ingerlatsineq	12 - Kantinedrift	313.374,19	884.000	35,45%
13	IT	13 - IT	22.397.513,34	28.201.000	79,42%
18	Sullat assiginnigisut	18 - Tværgående aktiviteter	28.513.888,84	35.381.000	80,59%
20	Atortut, pingquartarfiit, eqqaassutissat aqqusinernilu qullit	20 - Veje, broer, trapper og anlæg m.v.	3.098.959,39	23.512.000	13,18%
21	Eqqiluitsineq aputaajaanerrillu	21 - Renholdelse incl. snerydning	9.050.692,36	18.465.000	49,02%
22	Pisuussutit uumassullit	22 - Levende ressourcer	291.550,28	1.232.000	23,66%
23	Kommunimip ingerlatat	23 - Forskellige kommunale virksomheder	2.047.387,52	4.218.000	48,54%
24	Kommunip illuutai iniissitissarsiteqarfiusut	24 - Erhvervsvejendomme	-386.608,39	-1.276.000	30,30%
25	Qatserisartut	25 - Brandvæsen	5.449.520,91	10.390.000	52,45%
27	Teknikkikkut ingerlatat allat	27 - Øvrige tekniske virksomheder	14.621.011,62	5.151.000	283,85%
33		33 - Udlæg for Selvstyret	1.425.413,86	0	0,00%
34	Salliasaqqartitsiniarluni suliniutit	34 - Beskæftigelsesfremmende foranstaltninger	2.988.740,04	9.162.000	32,62%
35	Piginnaanngorsaqqinerit	35 - Revalidering	3.553.683,50	5.543.000	64,11%
37	Kommunit inuussutissarsiuutinut aningaasallissuteqarsinnaaner	37 - Kommunalt erhvervsengagement	5.237.298,97	13.210.000	39,65%
38	Piareersarfiit og arbejdsmarkedsydelser	38 - Piareersarfiit og Arbejdsmarkedsydelser	6.961.885,60	26.735.000	26,04%
40	Meeqqarivinni inissat aqqaangisut	40 - Fripladser på daginstitutionsområdet	278.021,00	599.000	46,41%
41	Meeqqanut inuussuttunullu ikorsiussutit	41 - Hjælpeforanstaltninger for børn og unge	108.965.819,06	193.949.000	56,18%
43	Siusinaartumik pensionisiat	43 - Førtidspension	20.616.017,75	28.970.000	71,16%
44	Uersagaanersiuutit	44 - Underholdsbidrag	4.173.832,67	6.779.000	61,57%
45	Pisortat ikorsiussutaat	45 - Offentlig hjælp	24.831.556,55	52.819.000	47,01%
46	Isumaginninnermi ikorsiussutit allat	46 - Andre sociale ydelser	8.768.486,60	20.440.000	42,90%
47	Utoqqarnik isumaginnineq	47 - Ældreforsorg	57.087.482,09	115.065.000	49,61%
48	Innarluutilinnut tunngasut	48 - Handicapområdet	47.652.173,36	141.085.000	33,78%
49	Isumaginninnermi aningaasartuutit allat	49 - Andre sociale udgifter	305.561,97	4.146.000	7,37%
50	Meeqqanut inuussuttunullu paaqqinnitarfiit	50 - Daginstitutionsområdet for børn og unge	66.085.444,67	162.687.000	40,62%
51	Atuarfeqqarfik	51 - Skolevæsenet	136.866.574,38	275.845.000	49,62%
53	Sunnigiffimmi sammisaqqartitsinerit	53 - Fritidsvirksomhed	29.997.571,47	50.247.000	59,70%
55	Atuakkanik atorniartarfiit	55 - Biblioteksvesen	206.851,58	380.000	54,43%
56	Katersugaasiviit	56 - Museer	1.887.184,44	3.735.000	50,53%
59	Sunnigiffimmi sammisaqqartitsinermut kulturikkllu aiunertanut	59 - Tilskud til fritidsvirksomhed og kulturelle formål	15.170.867,01	24.904.000	60,92%
66	Eqqaqassalerineq il.il	66 - Renovation m.v.	-715.303,73	-602.000	118,82%
68	Pilersuinerit allat	68 - Øvrige forsyningsvirksomheder	2.102.943,57	5.822.000	36,12%
70	Sanaartormermut aningaasartuutit inissianut tunngasut	70 - Anlægsudgifter vedrørende boligområdet	26.319.713,59	78.497.000	33,53%
71	Sanaartormermut aningaasartuutit allafinnut tunngasut	71 - Anlægsudgifter vedrørende administrationen	6.036.027,48	10.640.000	56,73%
72	Sanaartormermut aningaasartuutit teknikkimut tunngasut	72 - Anlægsudgifter vedrørende det tekniske område	15.423.599,00	65.579.000	23,52%
73	Sanaartormermut aningaasartuutit suliffissaqqartitsiniarn tunngasut	73 - Anlægsudgifter vedrørende Arbejdsmarkeds-	0,00	3.526.000	0,00%
74	Sanaartormermut aningaasartuutit inunnik isumagin tunngasut	74 - Anlægsudgifter vedrørende det sociale område	13.881.736,09	24.521.000	56,61%
75	Sanaartormermut aningaasartuutit atuartitanneq kulturilu tunngasut	75 - Anlægsudgifter vedrørende undervisning og kultur	31.111.917,58	59.379.000	52,40%
76	Sanaartormermut aningaasartuutit pilersuinerit tunngasut	76 - Anlægsudgifter vedrørende forsyningsvirksomhed	1.346.088,34	1.873.000	71,87%
77	Sanaartormermut aningaasartuutit sanaartorfiqissaanernut tunngasut	77 - Anlægsudgifter vedrørende byggemodning	5.955.986,09	46.845.000	12,71%
78		78 - Materiel	1.613.020,39	1.350.000	119,48%
79		79 - Forundersøgelser	0,00	3.000.000	0,00%
80	Inuit aningaasarsiaannit akileraarutit	80 - Personlig indkomstskat	-482.822.710,00	-1.261.240.000	38,28%
81	Ingerlatteqatigiiffit akileraarutaat	81 - Selskabsskat	0,00	-69.800.000	0,00%
83	Tapillutit nalinginnaasut aamma naliqissaarineeq	83 - Generelle tilskud og udligning	-198.949.998,00	-397.900.000	50,00%
85	Erniat, aningaasanit iluanaarutit aamma aningaasat nalingani	85 - Renter, kapitalafkast samt kurstab og -gevinst	-20.004.632,78	-43.490.000	46,00%
86	Isertitat allat	86 - Andre indtægter	-2.610.529,00	-10.115.000	25,81%
88	Malikilliinerit	88 - Afskrivninger	8.567.214,38	5.080.000	168,65%
Resultat		Hovedtotal	136.452.613,79	-4.196.000	-3251,97%

6. Drift – opfølgning på bevillingsområder

			R01.01-30.06	AB2017	Mål 100 pct.
10-01	Kommunalbestyrelse	1001 - Kommunalbestyrelsen	3.289.014,99	6.586.000	49,94%
10-02	Nunaqarfinni aqutsisut	1002 - Bygdebestyrelser	928.522,40	1.946.000	47,71%
10-03	Siunnersuisoqatigiti ataatsimiisitaliillu najukkani siunners	1003 - Kommissioner, råd og nævn	423.564,64	2.615.000	16,20%
10-11	Qinersineq	1011 - Valg	455.018,07	256.000	177,74%
10-16	Qinikkanut aningaasartuutit allat	1016 - Udgifter til øvrige folkevalgte	304.217,82	1.220.000	24,94%
11-00	Kommunimi ingerlatsineq	1100 - Den kommunale forvaltning	8.794,82	0	0,00%
11-01	Allaqqarfii	1101 - Administrationsbygninger	4.303.874,38	9.965.000	43,19%
11-02	Borgmesterip allattoqarfia	1102 - Borgmester Sekretariatet	6.117.284,38	19.635.000	31,16%
11-03	Aningaasaqarnermut sulisoqarnermullu ingerlatsivik	1103 - ØS, HR & Løn	28.719.473,49	59.245.000	48,48%
11-04	Tamanut kifartuussivik	1104 - Fælles Service	15.575.917,20	26.712.000	58,31%
11-05	Tungineq, suliffeqarneq inuutissarsiomerlu	1105 - Velfærd, Arbejdsmarked og Erhverv	21.645.327,33	38.471.000	56,26%
11-06	Sanaartugassanut ingerlatsivik	1106 - Anlæg- og Miljøforvaltningen	6.736.399,34	20.066.000	33,57%
11-07	Meeqqanut, ilaqutariinnut atuarfeqarnermullu ingerlatsivik	1107 - Forvaltningen for Børn, Familie og Skole	12.232.375,30	0	0,00%
11-08	Meeqqanut Atuarfeqarnermullu ingerlatsivik (MA)	1108 - Forvaltningen for Børn og Skoler (MA)	0,00	9.214.000	0,00%
11-09	Meeqqanut ilaqutariinnullu Ingerlatsivik (MI)	1109 - Forvaltningen for Børn og Familier (MI)	0,00	14.450.000	0,00%
12-01	Kantiinamik ingerlatsineq	1201 - Kantinedrift	313.374,19	884.000	35,45%
13-01	Qarasaasiaqarneq	1301 - Fælles IT-virksomhed	18.679.176,22	23.122.000	80,79%
13-02	Telemiit suliffeqarneq	1302 - Teletjenester	3.718.337,12	5.079.000	73,21%
18-02	Sillimmasisarnerit pigaartoqarnerillu	1802 - Forsikring og vagtværn	11.559.407,61	10.479.000	110,31%
18-03	Akikilliniinermut aaqisutit	1803 - Rabatter ved storkøb/kasserabat	-96.817,00	-243.000	39,84%
18-04	Pilerssusiomerlut aningaasartuutit	1804 - Kommune-, by- og lokalplansudgifter	716.101,68	1.876.000	38,17%
18-06	Akiliutit tapiissutillu	1806 - Kontingenter og tilskud m.v.	3.228.759,00	9.016.000	35,81%
18-07	Isumaqqatigissutinut aningaasartuutit	1807 - Overenskomtsrelaterede udgifter	3.063.141,95	6.313.000	48,52%
18-20	Nunaqarfinni inikkut akuersissutinut akil	1820 - Dispositionsbeløb til bygdebestyrelser	431.901,22	2.500.000	17,28%
18-83	Konto atorinnaasaq	1883 - Dispositionskonti	9.611.394,38	5.440.000	176,68%
20-01	Aqquernerit, ikaarfii, tummeqqat	2001 - Veje, broer og trapper	2.180.240,02	17.650.000	6,69%
20-02	Sanaartomet, pingartarfii, eqqaasiis, qullerqarneq	2002 - Anlæg, legepladser, mindesmærker og vejbelysning m.	782.423,53	2.884.000	27,13%
20-05	liveqarfii	2005 - Kirkegårde	218.495,53	1.021.000	21,40%
20-10	Kuffissuarnik ingerlarsineq	2010 - Drift af kloak	917.800,31	1.957.000	46,90%
21-01	Aputaajaaneq	2101 - Snerydning	8.662.533,64	15.971.000	54,24%
21-02	Sallineq	2102 - Renholdelse	388.158,72	2.494.000	15,56%
22-02	Qimmeqarneq aammalu uumasupilunnik piaaneq	2202 - Hundehold og skadedyrsbekæmpelse	291.550,28	1.051.000	27,74%
22-03	Aalisarneq piniarnerlu	2203 - Fiskeri og jagt	0,00	181.000	0,00%
23-01	Illut sullivii, uffartarfii errorsisarfillu	2301 - Servicehuse, badeanstalter og vaskerier	437.165,55	1.461.000	29,92%
23-02	Sullissinermit atorutit allat	2302 - Øvrige servicefaciliteter	567.316,04	1.101.000	51,53%
23-07	Kalaalimeernerfiit	2307 - Torvesalgsboder	1.009.270,61	1.663.000	60,69%
23-10	Iluaqqat tikeraarfii piniarfiillu	2310 - Gæstehuse og fangsthytter	33.635,32	-7.000	-480,50%
24-00	Inuutissarsiomerlut siunertaralugu illuutini attartortitsineq	2400 - Udlejning af erhvervsjendomme	-386.608,39	-1.276.000	30,30%
25-01	Qatsersartoqarneq	2501 - Brandvæsen	5.449.520,91	10.390.000	52,45%
27-01	Kommunni sannartugassanik suliakkerneqartartoq	2701 - Kommunal entreprenørvirksomhed	12.932.238,01	9.988.000	129,48%
27-20	Asfaltliortut	2720 - Asfaltværker	1.795.603,99	-5.239.000	-34,27%
27-21	Siunnersortinut assiginnigisutunut akiliisarneq	2721 - Tværgående konsulentydelse	259.190,32	1.096.000	23,65%
27-99	Teknikkik suliffeqarfii allat	2799 - Øvrige tekniske virksomheder	-366.020,70	-694.000	52,74%
33-01	IKLIN	3301 - IKLIN (Departement for Uddannelse m.m.)	86.487,90	0	0,00%
33-02	ISNNN	3302 - ISNNN (Departement for Erhverv m.m.)	1.327.426,96	0	0,00%
33-03	Svendeprøvegebyr	3303 - Svendeprøvegebyr	11.499,00	0	0,00%
34-00	Suliffissaqartitsinerimi ataatsimoortumik aningaasartuutit	3400 - Fællesudgifter på beskæftigelsesområdet	2.484.930,18	9.159.000	27,13%
34-01	Kommunimi suliffissaqartitsinerimut	3401 - Kommunal aktiveringsprojekter	120.627,77	27.000	446,77%
34-02	Suliffissaqartitsiniutit	3402 - Beskæftigelsesfremmende foranstaltninger	383.182,09	-18.000	-2128,79%
34-04	Aalisarnerup iluani misileraanermut	3404 - Pilotprojekter indenfor fiskeindustrien	0,00	-6.000	0,00%
35-01	Sulinermik misililineq	3501 - Arbejdsprøvning	984.874,09	1.497.000	65,79%
35-02	Suliasat inuutissarsiutiitugit ineriartortut erseqqissiar	3502 - Erhvervsmodnende og afklarende aktiviteter KS	79.523,50	745.000	10,67%
35-03	Suliffeqarfimmi piginaangorsaaqqinerit	3503 - Virksomhedsrevalidering	1.661.256,14	2.101.000	79,07%
35-04	Iliniartitaaneq KS	3504 - Uddannelse KS	122.200,00	200.000	61,10%
35-05	Ilaanakortumik sulineq KS	3505 - Fleksjob KS	705.829,77	1.000.000	70,58%
37-01	Kommunimi inuutissarsiutiitugit suliniutit	3701 - Kommunalt erhvervsengagement	4.967.188,97	11.418.000	43,50%
37-02	Takornariaqarnermik ineriartortitsineq	3702 - Turismeudvikling	270.110,00	1.792.000	15,07%
38-01	Piareersarfii	3801 - Piareersarfii	2.077.348,13	15.557.000	13,35%
38-02	Sulimngikkallarmemusiat	3802 - Arbejdsmarkedsydelse Takstmæssig hjælp	4.348.297,62	9.091.000	47,83%
38-04	Najugaq qimannagu perorsaanermit ilinniarneq	3804 - Decentral Pædagoguddannelse	536.239,85	2.087.000	25,69%
40-01	Paaqqinnittarfinni akiliuteqarnani paaqqutartitsineq	4001 - Fripladser på daginstitutionsområdet	278.021,00	599.000	46,41%
41-00	Meeqqanut inuuttunullu sammisani ataatsimut suliniutit	4100 - Fælles indsats på børne- og ungeområdet	522.066,22	5.377.000	9,71%
41-01	Ikisissarnerit	4101 - Hjælpeforanstaltninger	2.852.816,22	6.344.000	44,97%
41-02	Attaveqaatit inuttullu siunnersortit	4102 - Kontaktpersoner og personlig rådgiver	6.278.837,46	14.350.000	43,75%
41-03	Ulloq unnuarlugu angerlarsimaffinni najugaqartitsineq	4103 - Døgninstitutionsoophold	93.218.972,72	142.114.000	65,59%
41-05	Peqqineq pitsaaliunerlu	4105 - Sundhed og forebyggelse	1.861.228,84	4.299.000	43,29%
41-06	Ilaqutariinnik katsorsaaneq	4106 - Familiebehandling	4.231.897,60	21.465.000	19,72%
43-01	Siunnaartumik pensionisiat tunn. sioqq. 1/1 2002 - 90% inats	4301 - Førtidspension tildelt før 1/1 2002 - 90% Lov	20.961,30	0	0,00%
43-02	Siunnaartumik pensionisiat tunn. kingorna. 1/1 2002 - 50% inats	4302 - Førtidspension tildelt efter 1/1 2002 - 50% Lov	214.191,50	0	0,00%
43-03		4303 - Førtidspension tildelt efter 1/7 2016 - 50% Lov	20.380.864,95	28.970.000	70,35%
44-01	Qitornanut tapiissutit siuumoorutigineqartut	4401 - Underholdsbidrag ydet som forskud	4.173.832,67	6.779.000	61,57%
45-01	Pisortat ikisissuutaat - akileraarunerneqartussat	4501 - Offentlig hjælp - Skattepligtig Kap.3 §7, Kap.5 §13, Kap	23.658.615,45	50.338.000	47,00%
45-03	Pisortat ikisissuutaat - akileraarunerneqanngisut	4503 - Offentlig hjælp - ikke skattepligtig	1.172.941,10	2.481.000	47,28%
46-01	Eminermi ullormusiat	4601 - Dagpenge ved barsel m.v.	455.324,03	1.271.000	35,82%
46-02	Isumaginninermi inissiat	4602 - Sociale boliger (herberg)	1.620.018,60	2.537.000	63,86%
46-03	Ineqarnermut tapiissutini akiliineq	4603 - Udbetaling af boligskring	6.693.143,97	16.632.000	40,24%
46-04		4604 - TILSKUD FRA SELVSTYRE VEDR.BRNETILSKUD	7.682.864,06	18.523.000	41,48%
46-05		4605 - TILSKUD FRA SELVSTYRE UNDERHOLDSBIDRAG	6.623.283,93	13.181.000	50,25%
47-01	Utoqqalinersiutit	4701 - Alderspension	35.380.908,32	66.278.000	53,38%
47-02	Angerlarsimaffimmi ikiorteqarneq	4702 - Hjemmehjælp	1.876,42	0	0,00%
47-09	Utoqqaat illui sapertunullu paaqqinniffii	4709 - Aldersdoms- og plejehjem	6.404.175,80	14.354.000	44,62%
47-10	Utoqqaat illui	4710 - Ældreboliger	488.443,56	1.280.000	38,16%
47-11	Utoqqaat ataatsimut najugaqarfii	4711 - Ældrekollektiver	505.930,00	1.449.000	34,92%
47-15	Utoqqarmik isumassuinikkut aaqqinnerit	4715 - Omsorgsforanstaltninger for ældre	729.701,64	1.379.000	52,92%
47-20	Peqqinnissaqarfimmi paaqqinninnerit	4720 - Plejeophold ved sundhedsvæsnat	2.455.537,34	6.315.000	38,88%

48-00	Ataatsimut aningaasartuutit	4800 - Fællesudgifter	2.978.670,97	8.764.000	33,99%
48-01	Meeqqat innarlutillit angerlarsimaffimmi najugaqartut	4801 - Hjemmeboende handicappede børn	10.880.985,74	31.245.000	34,82%
48-02	Inersimasut innarlutillit	4802 - Hjemmeboende handicappede voksne	0,00	-28.000	0,00%
48-03	Ataatsimut najugaqarfit	4803 - Bofællesskaber - Boenheder	1.595.367,36	4.625.000	34,49%
48-05	Inersimasunut innarlutillinnut sammisaqartitsinerit	4805 - Aktiviteter handicappede voksne	1.979.064,38	5.228.000	37,86%
48-14	Pillorisaasut	4814 - Terapeuter	133.628,26	1.971.000	6,78%
48-15	Ikiuutit	4815 - Hjælpemidler	6.333.014,23	15.389.000	41,15%
48-16	Nunatsinni paaqqinniffimmut inissineq meeqqat	4816 - Institutionsanbringelse i Grønland Børn	15.379.470,88	31.837.000	48,31%
48-17	Nunatsinni paaqqinniffimmut inissineq inersimasut	4817 - Institutionsanbringelse i Grønland Voksne	-125.595,90	2.034.000	-6,17%
48-20	Danmarkimi paaqqinniffimmut inissineq meeqqat	4820 - Institutionsanbringelse i Danmark Børn	5.312.328,46	32.326.000	16,43%
48-21	Danmarkimi paaqqinniffimmut inissineq inersimasut	4821 - Institutionsanbringelse i Danmark Voksne	109.552,20	1.051.000	10,42%
49-01	Peqatigiiffinnut isumagininnermik siunertaqartunut tapiissu	4901 - Tilskud til foreninger med et socialt sigte	-182.704,52	1.693.000	-10,79%
49-03	Qimarnuutit	4903 - Krisecentre	163.880,82	1.030.000	15,91%
49-04	Atornerluinerit katsorsartinneq	4904 - Misbrugsbehandling	214.833,47	372.000	57,55%
49-07	Sulianik suliarinnittut angalaqatigiit	4907 - Rejsende Sagsbehandler team	-6.973.982,19	-7.592.000	91,86%
50-01	Ataatsimut siunertat	5001 - Fælles formål	12.402.827,11	24.376.000	50,88%
50-02	Meeraaqeriviit	5002 - Vuggestuer	12.232.834,54	23.805.000	51,39%
50-03	Meeqqeriviit	5003 - Børnehaver	7.525.489,02	34.002.000	22,13%
50-04	Sunnigfimmimi ornittakkat	5004 - Fritidshjem	39.218.987,69	83.757.000	46,82%
50-05	Ukioqatiginningsunut paaqqinniffiit	5005 - Integreerede institutioner	1.679.288,50	4.339.000	38,70%
50-06	Angerlarsimaffimmi paarsineq	5006 - Dagpleje	127.611.885,37	258.039.000	49,45%
51-01	Kommunumi atuafik	5101 - Den kommunale skole	3.980.542,84	7.125.000	55,87%
51-02	Perorsaaniikkut/tarnip pissusaatigut	5102 - Pædagogisk/psykologisk rådgivningskontor	5.274.146,17	10.681.000	49,38%
51-11	Iliniartut ineqarfiit	5111 - Kollegier og skolehjem	2.559.754,95	5.162.000	49,59%
53-01	Sunnigfimmimi atuartsineq	5301 - Fritidsundervisning	15.379.975,80	15.577.000	98,74%
53-03	Sunnigfimmimi klubbit/atuareermermi ornittagaq	5303 - Fritidsklubber/skolepasning	11.828.774,11	28.844.000	41,01%
53-06	Kulturikkut innuullu qaammarsaaneq	5306 - Kultur- og folkeoplysning	229.066,61	664.000	34,50%
53-07	Katersortarfit	5307 - Forsamlingshuse mv.	206.851,58	380.000	54,43%
55-02	Kommunumi atuakkanik atorliartarfik	5502 - Kommunalt biblioteksvæsen	1.887.184,44	3.735.000	50,53%
56-02	Kommunumi katersugaasiviit	5602 - Kommunale museer	1.665.863,98	2.999.000	55,55%
59-01	Kulturikkut sunnigfimmimilu siunertanut tapiissutit	5901 - Tilskud til fritidsvirksomhed og kulturelle formål	9.599.235,53	14.628.000	65,62%
59-03	Timersornermut tapiissutit	5903 - Tilskud til idrætsformål	2.331.552,00	4.663.000	50,00%
59-04	Kulturikkut ilorsuarmut tapiissutit	5904 - Tilskud til kulturhus	1.574.215,50	2.614.000	60,22%
59-07	Kultureqarnermut siunnersuisoqatigiit	5907 - Kulturrådet	-1.082.363,34	-2.258.000	47,93%
66-01	Ataatsimut aningaasartuutit isertitallu eqqaavilerinnermut	6601 - Basisgebyr bygger for renovationsområdet	144.653,42	565.000	25,60%
66-02	Eqqaavilerineq	6602 - Dagrenovation	889.905,87	2.533.000	35,13%
66-03	Amartarfilierineq	6603 - Natrenovation	244.320,57	-3.000	-8144,02%
66-04	Eqqakkanik tigoraavik	6604 - Renovationsanstalten	-911.820,25	-1.439.000	63,36%
66-05	Tigoraaffiit eqqakkanik avantangiisunut ulorianarsinnaasunik	6605 - Modtagestationer for miljøfarligt affald og	181.188,22	820.000	22,10%
68-01	Kommunumi umiarsualiviit	6801 - Kommunale havneanlæg	1.759.411,46	4.558.000	38,60%
68-05	Ikuallaavik	6805 - Forbrændingsanlæg	162.343,89	438.000	37,06%
68-09	Imertarfiit allallu pilersuinerit	6809 - Taphuse og anden vandforsyning	0,00	6.000	0,00%
68-10	Assiginningsunik pilersuffiit innaalagissiorfiit	6810 - Øvrige forsyningsvirksomheder elværker	24.922.503,44	70.520.000	35,34%
70-00	Inissiaatit attartortakkat	7000 - Udlejningsboliger	0,00	0	0,00%
70-10		7010 - Personaleboliger	1.397.210,15	7.977.000	17,52%
70-30	Inissianik iluarsaaneq	7030 - Boligoverføring	402.158,57	700.000	57,45%
71-00		7100 - Nybyggeri	0,00	451.000	0,00%
71-20	Annerturnerusumik aserfallatsaaliineq illunik pioreersunik	7120 - Større vedligeholdelse eksisterende bygninger	218.169,80	2.489.000	8,77%
71-30		7130 - Større inventaranlæg	5.415.699,11	7.000.000	77,37%
72-00	Attavigeqatigiinneq nalinginnaasumik	7200 - Infrastruktur generelt	12.351.548,64	37.000.000	33,38%
72-02		7202 - Havne	0,00	2.000.000	0,00%
72-03	Aqquserngit	7203 - Veje	222.500,67	3.250.000	6,85%
72-10	Iloqarfimmi iluarsartuussineq	7210 - Byforbedring	449.220,75	2.131.000	21,08%
72-23	Kommunumi pilersuffiit assiginningsut	7223 - Forskellige kommunale virksomheder	1.308.229,05	12.779.000	10,24%
72-30	Avatangiisunut pissuseq	7230 - Miljøforhold	1.092.099,89	7.686.000	14,21%
72-99	Imikkooortit	7299 - Puljer	0,00	733.000	0,00%
73-20	Inuutissarsiorneq (sanaartugassaanngitsut)	7320 - Erhvervsområder (ikke byggemodning)	0,00	3.526.000	0,00%
74-10	Utoqqarnut tunngasut	7410 - Ældreområdet	11.822.591,09	18.498.000	63,91%
74-20	Meeqqanut aammalu ilagutarinnut tunngasut	7420 - Børne- og familieområdet	2.059.145,00	6.023.000	34,19%
75-00	Atuartsineq piorsarsimassuserlu	7500 - Undervisning og kultur genrelt	149.405,00	207.000	72,18%
75-10	Meeqqeriviit	7510 - Daginstitutioner	25.724.379,25	44.248.000	58,14%
75-30	Timersornermut	7530 - Idræt	183.665,00	4.010.000	4,58%
75-40	Piorsarsimassuseq	7540 - Kultur	5.054.468,33	10.914.000	46,31%
76-00	Pilersuffiit nalinginnaasumik	7600 - Forsyningsvirksomhed generelt	1.346.088,34	1.873.000	71,87%
77-00	Sannart. Tungaanut sanaartof., tamanut	7700 - Overordnet byggemodning, Fælles	3.468.339,50	8.697.000	39,88%
77-40	Sanaartorfimmi sanaartofigiss.	7740 - Detailbyggemodning	1.193.712,57	8.427.000	14,17%
77-80	Inuutissarsiorneq. Sanaartofigissaaneq	7780 - Erhvervsbyggemodning	1.293.934,02	29.721.000	4,35%
78-00		7800 - Rullende materiel	1.613.020,39	1.350.000	119,48%
79-01		7901 - Forundersøgelser	0,00	3.000.000	0,00%
80-01	Inuit aningaasarsiaannut akileraarutit	8001 - Personlig indkomstskat	-482.822.710,00	-1.261.240.000	38,28%
81-01	Ingerlatteqatigiiffit akileraarutit	8101 - Selskabsskat	0,00	-69.800.000	0,00%
83-01	Tapiissutit nalinginnaasut aamma naliigissaarineq	8301 - Tilskud og udligning	-198.949.998,00	-397.900.000	50,00%
85-01	Erniat aningaasaniit iluanaarutit	8501 - Renteindtægter	-18.953.500,47	-20.700.000	91,56%
85-02	Erniat aningaasartuutaasut	8502 - Renteudgifter	948.605,69	910.000	104,24%
85-04	Aningaasanik iluanaarutit inissianiit	8504 - Kapitalafkast på udlejningsboliger	-1.999.738,00	-23.700.000	8,44%
86-02	Illuutunik tunisinerit	8602 - Salg af fast ejendom	8602 - Salg af fast ejendom	-5.080.000	15,49%
86-03	Sanaartofigissaanermut isertitat	8603 - Betaling for byggemodning	-1.823.772,00	-5.035.000	36,22%
88-02	Isumakkeerinnerit	8802 - Afskrivninger	8.567.214,38	5.080.000	168,65%
Resultat			136.452.613,79	-4.196.000	-3251,97%

7. Likviditet

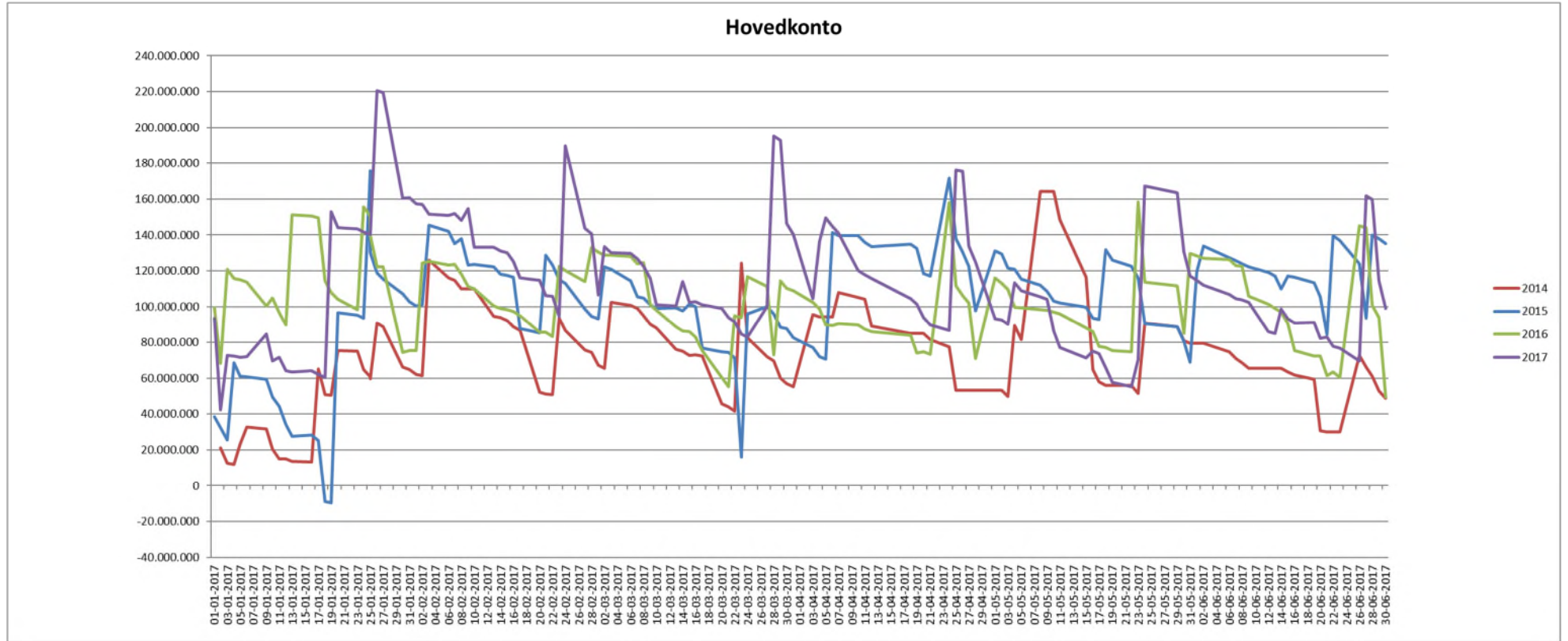

8. Balance

Aningaasat isertitat atukkallu	Balance	R01.01.2017	R001.01-30.06	Forskydning
Aningaasat tigorianaanaat	Konter	0	2.652	2.652
Aningaaserivinni pigisat	Indestående i pengeinstitutter	93.773.837	91.472.065	-2.301.772
Aktiaatit aamma aningaasanut, nalunaarsukkat	Aktie- og obligationsbeholdning, børsnoterede		0	
Aningaasaatit	LIKVIDER	93.773.837	91.474.717	-2.299.120
Aningaasanik siumut tigusanik konto	Forskudskonti	1.645.195	2.288.734	643.540
Pisassat akiligassanit pisut	Regningstilgodehavender	117.283.147	135.408.121	18.124.974
Akiligassaqaarfigeqatigiinnerni kontot	Mellemregningskonti	1.293.636	-1.604.988	-2.898.624
Akiligassaqaarfigeqatigiinnerni kontot	Mellemregningskonto/interimskonto	9.576.330	7.576.137	-2.000.194
Piffissap ungasinngitsup pisassat	Andre kortfristede tilgodehavender	163.082.059	167.874.416	4.792.356
Piffissap ungasinngitsup iluani pisassat	Kortfristede tilgodehavender	292.880.368	311.542.419	18.662.052
Aningaasat qilersukkat	Bundne midler Selvstyreandel i boligsalg	40.057.589	40.057.589	0
Aningaasat qilersukkat	Bundne midler	40.057.589	40.057.589	0
Kommunimiit atukkiussat	Kommunale udlån	293.711.600	299.709.303	5.997.703
Aktia aamma aningaasanut ataataas	Aktie- og obligationsbeholdning, børsnoterede	32.962.210	32.962.210	0
Piffissami ungasinnerusumi pisassat	Langfristede tilgodehavender	326.673.810	332.671.513	5.997.703
Paarititaq	Deposita	608.000	608.000	0
Pigisat fondinut aammalu aningaasaatigitsut	Aktiver tilhørende fonde og legater	310.848	310.848	0
Ukiup naanerani naatsorsuuserinermi kontot	Årsafslutningskonto	159.224.061	-260.663	-159.484.724
Akissarsiitsinermut agguarnerinullu konto	Lønafregnings- og lønfordelingskonto	235.744	22.018.502	21.782.758
Utaqqisaarutaasumik kontot	Interimskonti	-218.107	-15.382.165	-15.164.058
Pigisat allanngortinneqarsinnaanngi	Uomsættelige aktiver	160.160.547	7.294.522	-152.866.025
Pigisat	AKTIVER	913.546.151	783.040.761	-130.505.390
Teknisk-imik nam oqartussallu akiligassaqaarfigeqatigiinneq	Teknisk mellemregning med Selvstyret	0	0	
Piaartumik akiligassat allat	Anden kortfristet gæld	-101.437.100	-57.499.404	43.937.697
MR-løn-ikkut akiligassat isumagineri	MR-løn til afregning	-82.697	-46.363.443	-46.280.745
Akiligassaqaarfigeqatigiinneq ilunut & allamiitunullu naatsorsuuserinermi kontot	Mellemregning boliger & eksterne regnskaber	-8.352.895	-8.346.222	6.673
Piaartumik akiligassat	Kortfristet gæld	-109.872.693	-112.209.068	-2.336.376
Realkredit-imi atuakkat	Realkreditlån	-14.142.921	-13.403.147	739.774
Piffissami ungasinnerrusumi akiligassat	Langfristet gæld	-14.142.921	-13.403.147	739.774
Toqqortat	Deponenter	-686.176,21	-686.176,21	0,00
Akiitsut fondinut aammalu aningaasaat aaliangers immikkoor	Passiver tilhørende fonde og legater	-338.249,74	-338.249,74	0,00
Ukiup naanerani naatsorsuuserinermi kontot	Årsafslutningskonto			
Akiitunut iluarfiissutit	Regulerende passiver	-1.024.426	-1.024.426	0
Nammineq aningaasaliissutigisat	Egenkapital	-768.328.301	-772.692.112	-4.363.811
	Perioden resultat			
Aningaasaliissutinut kontot	Kapitalkonto	-768.328.301	-772.692.112	-4.363.811
Akiitsut	PASSIVER	-893.368.340	-899.328.753	-5.960.413
Naligiissaaneq	Afstærning	20.177.811	-116.287.992	-136.465.803

Aningaasat kaaviiartitat	Pengestrømsopgørelse	R001.03-30.06
Piffissami angusat (- isumaqarpoq amigartoorneq)	Periodens resultat (- lig underskud)	-136.452.614
Allannguut piaartumik akiligassanit pissat	Ændring kortfristede tilgodehavender	-18.662.052
Allannguut pigisani qilorsorimasuni	Ændring bundne midler	0
Allannguut sivisuumik akiligassanit pissat	Ændring langfristede tilgodehavender	-5.997.703
Allannguut pigisani tunineqarsinnaanngitsunit	Ændring uomsættelige aktiver	152.866.025
Allannguut piaartumik akiligassanut akiitsut	Ændring kortfristet gæld	2.336.376
Allannguut sivisuumik akilersukkani akiitsut	Ændring langfristet gæld	-739.774
Allannguut pigisani imminnut ingerlattuni	Ændring regulerende passiver	0
Oqimaaqqatigiissitsinermi kontomut toqqannartumik inissitsitik	Posteringer direkte på balancekonto	4.363.811
Piffissami tigorianaannut sunniut	Periodens likviditetsvirkning	-2.285.931
Piffissap aallartinnerani tigorianaanaat	Likvide midler primo	93.773.837
Piffissap naanerani tigorianaanaat	Likvide midler ultimo	90.296.231
Naligiissaaneq	Afstemning	1.178.486

9. Udvalgsregnskaber

		Oversigt - Standardkonto		F-pct.
0000 - Blank Total		0000 - Blank Total	R001.01-30.06.17	AB2017 Mål 100 pct.
33		33 - Udlæg for Selvstyret	1.425.413,86	0 0,00%
1 - Aningaasaqarnermut ataatsimiititaq	1 - Økonomiudvalg		-503.559.623,06	-1.415.675.000 35,57%
10 Qnikkanut aningaasartuutit	10 - Udgifter til folkevalgte		5.400.337,92	12.623.000 42,78%
11 Kommununimik ingerlatsineq	11 - Den kommunale forvaltning		90.677.484,60	193.425.000 46,88%
12 Nerisarfirmik ingerlatsineq	12 - Kantinedrift		313.374,19	884.000 35,45%
13 IT	13 - IT		22.397.513,34	28.201.000 79,42%
18 Suliat assigiingitsut	18 - Tværgående aktiviteter		26.514.387,16	29.005.000 91,41%
41	41 - Hjælpeforanstaltninger for børn og unge		1.861.228,84	4.249.000 43,80%
44 Meeqqanut akilersuutit	44 - Underholdsbidrag		0,00	6.779.000 0,00%
53 Sunngiffimmi sammisaqartitsinerit	53 - Fritidsvirksomhed		14.615.989,34	34.670.000 42,16%
55 Atuakkanik atomiartarfiit	55 - Biblioteksvæsen		206.851,58	380.000 54,43%
56 Katersugaasivuit	56 - Museer		1.887.184,44	3.735.000 50,53%
59 Sunngiffimmi sammisarqartitsinerit kulturikllu siuneranarut	59 - Tilskud til fritidsvirksomhed og kulturelle formål		15.170.867,01	24.904.000 60,92%
71 Sanaartormermut aningaasartuutit allafinnut tunngasut	71 - Anlægsudgifter vedrørende administrationen		5.415.699,11	7.000.000 77,37%
75	75 - Anlægsudgifter vedrørende undervisning og kultur		3.576.565,42	4.470.000 80,01%
78	78 - Materiel		1.613.020,39	1.350.000 119,48%
80 Inuit aningaasarsiaannit akileraarutit	80 - Personlig indkomstskat		-482.822.710,00	-1.261.240.000 38,28%
81 Ingerlatteqatigiffiit akileraarutaat	81 - Selskabsskat		0,00	-69.800.000 0,00%
83 Tapiissuutit nalinginnaasut aamma naliqissaarineq	83 - Generelle tilskud og udligning		-198.949.998,00	-397.900.000 50,00%
85 Erniat, aningaasariit iluanaarutit aamma aningaasat nalingani	85 - Renter, kapitalafkast samt kurstab og -gevinst		-20.004.632,78	-43.490.000 46,00%
88 Nalikkilinerit	88 - Afskrivninger		8.567.214,38	5.080.000 168,65%
2 - Sanaartugassanarut avatangiisinullu ataatsimiititaq	2 - Udvalg for Anlæg og Miljø		87.522.452,30	277.387.000 31,55%
11 Kommunip ingerlatsineq	11 - Den kommunale forvaltning		2.241.346,62	-56.000 -4002,40%
18 Suliat assigiingitsut	18 - Tværgående aktiviteter		1.999.501,68	6.376.000 31,36%
20 Aqqusermit, ikaartarfiit, tummeqqat allallu sanaartukkat	20 - Veje, broer, trapper og anlæg m.v.		3.098.959,39	23.512.000 13,18%
21 Eqqilutsineq aputaajaanerillu	21 - Renholdelse incl. snefyndning		9.050.692,36	18.465.000 49,02%
22 Pisuussuutit uumassusillit	22 - Levende ressourcer		291.550,28	1.232.000 23,66%
23 Kommunimik ingerlatat	23 - Forskellige kommunale virksomheder		2.047.387,52	4.218.000 48,54%
24 Kommunip illuutai inuusutissarsiatuqarfiusut	24 - Erhvervsjendomme		-386.608,39	-1.276.000 30,30%
25 Qatserisartut	25 - Brandvæsen		5.449.520,91	10.390.000 52,45%
27 Teknikkikkut ingerlatat allat	27 - Øvrige tekniske virksomheder		14.621.011,62	5.151.000 283,85%
41 Meeqqanut inuusuttunullu ikorsissuutit	41 - Hjælpeforanstaltninger for børn og unge		0,00	50.000 0,00%
53 Sunngiffik	53 - Fritidsvirksomhed		1.606,33	0 0,00%
66 Eqqaqassalineriq il.il	66 - Renovation m.v.		-715.303,73	-602.000 118,82%
68 Pilersuinerit allat	68 - Øvrige forsyningsvirksomheder		2.102.943,57	5.822.000 36,12%
70 Sanaartormermut aningaasartuutit inissianut tunngasut	70 - Anlægsudgifter vedrørende boligområdet		26.319.713,59	78.497.000 33,53%
71 Sanaartormermut aningaasartuutit allafinnut tunngasut	71 - Anlægsudgifter vedrørende administrationen		620.328,37	3.640.000 17,04%
72 Sanaartormermut aningaasartuutit teknikkimut tunngasut	72 - Anlægsudgifter vedrørende det tekniske område		15.423.599,00	65.579.000 23,52%
73 Sanaartormermut aningaasartuutit suliffissaqartitsiniarn tunngasut	73 - Anlægsudgifter vedrørende Arbejdsmarkeds-		0,00	3.526.000 0,00%
74 Sanaartormermut aningaasartuutit inunnik isumagin tunngasut	74 - Anlægsudgifter vedrørende det sociale område		59.145,00	5.600.000 1,06%
75 Sanaartormermut aningaasartuutit atuaritannineq kulturilu tunngasut	75 - Anlægsudgifter vedrørende undervisning og kultur		605.512,75	5.660.000 10,70%
76 Sanaartormermut aningaasartuutit pilersuinerit tunngasut	76 - Anlægsudgifter vedrørende forsyningsvirksomhed		1.346.088,34	1.873.000 71,87%
77 Sanaartormermut aningaasartuutit sanaartorfiqissaanermut tunngasut	77 - Anlægsudgifter vedrørende byggeomdning		5.955.986,09	46.845.000 12,71%
	79 - Forundersøgelser		0,00	3.000.000 0,00%
86 Iserittat allat	86 - Andre indtægter		-2.610.529,00	-10.115.000 25,81%
4 - Tunginermut, Suliffeqarnermut Inuusutissarsiornermullu ataatsimiititaq	4 - Udvalg for Velfærd, Arbejdsmarked & Erhverv		190.921.424,04	416.311.000 45,86%
11 Kommunip ingerlatsineq	11 - Den kommunale forvaltning		2.420.615,02	4.389.000 55,15%
34 Saliassaqartitsiniarluni suliniutit	34 - Beskæftigelsesfremmende foranstaltninger		2.988.740,04	9.162.000 32,62%
35 Piginnaangorsaqqinerit	35 - Revalidering		3.553.683,50	5.543.000 64,11%
37 Kommunip inuusutissarsiatuutit aningaasaliisuteqarsinnaaneq	37 - Kommunalt erhvervsengagement		5.237.298,97	13.210.000 39,65%
38 Pilersarfiit suliuunaarnermuisiallu	38 - Pilersarfiit og Arbejdsmarkedsydelser		6.961.885,60	26.735.000 26,04%
43 Sisinaartunik pensionisiat	43 - Førtidspension		20.616.017,75	28.970.000 71,16%
44 Uersaqarsuutit	44 - Underholdsbidrag		4.173.832,67	0 0,00%
45 Pisortat ikorsissuutaat	45 - Offentlig hjælp		24.831.556,55	52.819.000 47,01%
46 Isumaginninnermi ikorsissuutit allat	46 - Andre sociale ydelser		8.768.486,60	20.440.000 42,90%
47 Utoqarnik isumaginninneq	47 - Eldreforsorg		57.087.482,09	115.065.000 49,61%
48 Innartuutilinnut tunngasut	48 - Handicapområdet		38.989.217,69	117.375.000 33,22%
49 Isumaginninnermi aningaasartuutit allat	49 - Andre sociale udgifter		274.421,04	2.130.000 12,88%
51 Atuarfeqarfik	51 - Skolevæsenet		139.540,27	-190.000 -73,44%
74 Sanaartormermut aningaasartuutit inunnik isumagin tunngasut	74 - Anlægsudgifter vedrørende det sociale område		13.822.591,09	18.921.000 73,05%
75 Sanaartormermut aningaasartuutit Meeqqanut ilaqutariinnut atuarfeqarnermut tunngasut	75 - Anlægsudgifter vedrørende undervisning og kultur		1.056.055,16	1.742.000 60,62%
5 - Meeqqanut, Ilaqutariinnut Atuarfeqarnermullu ataatsimiititaq	5 - Udvalg for Børn, Familie og Skole		360.142.946,65	717.781.000 50,17%
40 Meeqqarivinni inissat akeqangitsut	40 - Fripladser på dagstitutionsområdet		278.021,00	599.000 46,41%
41 Meeqqanut inuusuttunullu ikorsissuutit	41 - Hjælpeforanstaltninger for børn og unge		107.104.590,22	189.650.000 56,47%
48 Innartuutilinnut aningaasartuutit	48 - Handicapområdet		8.662.955,67	23.710.000 36,54%
49 Isumaginninnermi aningaasartuutit allat	49 - Andre sociale udgifter		31.140,93	2.016.000 1,54%
50 Meeqqanut inuusuttunullu paqqinnittarfiit	50 - Dagstitutionsområdet for børn og unge		66.085.444,67	162.687.000 40,62%
51 Atuarfeqarfik	51 - Skolevæsenet		136.727.034,11	276.035.000 49,53%
53 Sunngiffimmi sammisaqartitsinerit	53 - Fritidsvirksomhed		15.379.975,80	15.577.000 98,74%
75 Sanaartormermut aningaasartuutit Meeqqanut ilaqutariinnut atuarfeqarnermut tunngasut	75 - Anlægsudgifter vedrørende undervisning og kultur		25.873.784,25	47.507.000 54,46%
Resultat	Hovedtotal		136.452.613,79	-4.196.000 -3251,97%