

# Månedssregnskab Maj 2016



KOMMUNEQARFIK  
SERMERSOOQ  
sermersooq.gl



## Indholdsfortegnelse

|    |  |    |
|----|--|----|
| 1. | Generelle bemærkninger                       | 2  |
| 2. | Væsentlige begivenheder                      | 3  |
| 4. | Specifikke bemærkninger                      | 4  |
| 5. | Drift – opfølgning på hovedbevillingsområder | 10 |
| 6. | Drift – opfølgning på bevillingsområder      | 11 |
| 7. | Likviditet                                   | 13 |
| 8. | Balance                                      | 14 |

## **1. Generelle bemærkninger**

Som tingene ser ud pt. er der ikke noget, der indikere, at det økonomiske opsving som vi oplevede i 2015 ikke forsætter i 2016. Der er planlagt mange byggeprojekter og flere er allerede godt i gang. Ledigheden falder forsat og der er ikke forventninger om at den stiger væsentligt indenfor det næste stykke tid.

Helt overordnet set, ser det fornuftigt ud med økonomien for maj måned. Der er nogle enkelte konti med merforbrug, disse er begrundet længere nede. Likviditet udgjorde ved udgange af maj måned 111,4 mio. kr. Kommunalbestyrelsen har besluttet at der til enhver tid skal være en likviditet på 6 % (hvilket svarer til 99,8 mio. kr.). Kommunen opfylder dermed likviditetskravet ved udgangen af maj måned – uden at tage den pt. uudnyttede kassekredit på 100 mio. kr. med i betragtning.

## 2. Væsentlige begivenheder

### **Informationsmøde i Qeqertarsuatsiaat om lokale forhold**

Borgmester Asii Chemnitz Narup og bygdebestyrelsesformand Jonathan Jacobsen kunne fortælle om kommunens tre større anlægsprojekter i Qeqertarsuatsiaat. Skolens gymnastiksal bliver udvidet, en ny garage bliver bygget og filialkontoret gennemgår en gennemgribende reovering samt udvidelse. Der er i alt afsat 11,5 millioner kroner til anlægsprojekter i Qeqertarsuatsiaat i 2016. Beløbet er en del af Kommuneqarfik Sermersooqs strategi om at samle indsatsen i én bygd af gangen, så pengene blive udnyttet bedst muligt.

### **50 borgere og deres familier får i år glæde af kommunens rejselæge, når Kommuneqarfik Sermersooq uddeler et rekordbeløb på i alt 727.000 kroner**

Hvert forår uddeler Kommuneqarfik Sermersooq rejselæger, og i år har puljen fået tilført 500.000 kroner ekstra til uddeling blandt borgerne i kommunen.

”Det er utroligt opmuntrende, at vi i år kan imødekomme og glæde flere borgere og deres familier end nogensinde før. Det giver rigtigt mange mennesker en mulighed for at rejse i eller uden for Grønland, som de ellers ikke ville have haft mulighed for,” siger formand for rejselæge-bestyrelsen, Charlotte Ludvigsen (IA).

Til sammen søgte 115 ansøgere om rejselæger for i alt 1,7 millioner kroner. De mange ansøgere betyder, at bestyrelsen for rejselæget har været nødt til at foretage en skarp prioritering.

”Bestyrelsen har prioriteret børnefamilier og ansøgere med lav indkomst. Ansøgere i de to kategorier, som desuden ikke har rejst de seneste fem år, har vi prioriteret allerførst,” siger Charlotte Ludvigsen (IA).

### **Søren Valbak stopper som direktør**

Søren Valbak blev ansat som direktør for Børn, Familie og Skole i 2013, hvor han kom fra en stilling som direktør for samme område i Syddjurs Kommune. Han vender nu tilbage til sin tidligere arbejdsplads, hvor han har fået job som projektdirektør.

## 4. Specifikke bemærkninger

### 10-01 Kommunalbestyrelsen

Der har været ekstra udgifter i forhold til politikernes deltagelse i AWG og billetter til KB møder for resten af året bestilles i forvejen. Vi ser nøje på udviklingen af forbruget for at se om der skal søges tb. Der er 3 KB møder for resten af året, men forbrug af rejsemidler er meget højt i år - vi følger udviklingen nøje.

### 10-16 Udgifter til øvrige folkevalgt

Overforbruget skyldes AWG - kontoen følges nøje i forhold til om der vil være behov for tillægsbevilling. Dette vurderes til august.

### 11-01 Administrationsbygninger

Huslejen for velfærdsbygningen er blevet udgiftsført for hele året. Det vil sige at der er udgiftsført 1.337 t.kr. for meget. Korrigeret for dette viser forbrugsprocenten 42,6 % mod den i budgetrapporten 57,7 %.

### 11-05 Velfærd, Arbejdsmarked og Erhverv

*"Forvaltningen har ikke bidraget med input"*

### 11-07 Forvaltningen for Børn, Familie og Skole

*"Forvaltningen har ikke bidraget med input"*

### 13-01 Fælles IT-virksomhed

Der har været et ekstraordinært behov for gennemgående reparationer af IT installationer i Paamiut, for at sikre medarbejderne optimale arbejdsbetingelser. Herudover har der også været ekstra ordinære installationer af trådløst netværk i nogle af kommunens institutioner. Og så har det været en ekstra ordinær licens bestilling til Microsoft for at dække det voksende behov kommunen har, ifm. implementering af SBSYS.

### 13-02 Teletjeneste

Generelt afspejler udviklingen på kontoen at kommunen har opnået besparelser i kraft af kommunens fokus på omlægning til billigere tele forbindelser, bedre aftale med leverandører, samt et fald i tele priser i kraft af selvsamme nye aftaler.

#### 18-02 Forsikringer og vagtværn

Alle forsikringer undtagen erhversygdomsforsikringen for 2016 er betalt og udgiftsført, hvorfor forbrugsprocenten er næsten 100 %. Der vil resten af året være udgifter til vagtværn mv på ca. 280 t.kr. og erhvervsygdomsforsikring på ca. 684 t.kr. Vi forventer derfor en overskridelse på nuværende tidspunkt på ca. 647 t.kr. Overskridelsen kan blive mindre, da der løbende modtages skadeserstatninger fra arbejdsskadeforsikringen.

#### 18-03 Rabatter ved storkøb/kasserabat

Rabatter ved Storkøb kommer først ved starten af året 2017 og vil blive ført ind under regnskab 2016.

#### 18-04 Kommune-, by- og lokalplansudgifter

*"Forvaltningen har ikke bidraget med input"*

#### 18-06 Kontingenter og tilskud m.v.

18-06-01 forbruget skyldes udbetaling af rejsefonden som sker én gang årligt.

#### 18-83 Dispositionskonti

Overskridelsen vedrører kvartalsvist forudbetalte omkostninger 6.980 t.kr. til planlagt periodisk vedligeholdelse (PPV) og AD-hoc vedligeholdelse. Omkostningerne bliver konteret på denne konto til senere fordeling. Omkostningerne er først blevet fordelt i juni. Forbrugsprocenten vil efter fordeling udgøre 46,2 %.

#### 23-07 Torvesalgsboder

I budgettet er der indregnet en øjeblikkelig besparelse ved lukning og salg af det nye bræt. I praksis er det ikke muligt at gennemføre denne deadline og derfor forventes besparelsen først at indtræffe i 2017. Der udarbejdes et TB2 –tillæg.

#### 24-00 Udlejning af erhvervsjendomme

Huslejeindtægt vedrørende Kofoeds Skole 240 t.kr. er fejlagtigt blevet bogført på konto 3701 Kommunalt erhvervsengagement og der mangler at blive bogført huslejeindtægt 166 t.kr. Med hensyntagen til disse 2 reguleringer udgør forbrugsprocenten 45,2 %.

#### 25-01 Brandvæsen

*"Forvaltningen har ikke bidraget med input"*

#### 27-01 Kommunal entreprenørvirksomhed

Der er tale om interne overførsler som endnu ikke er gennemført. Overførslerne sker løbende, men det store ryk sker i løbet af august, september og oktober.

#### 27-20 Asfaltværker

Der er tale om interne overførsler som endnu ikke er gennemført. Overførslerne sker løbende, men det store ryk sker i løbet af august, september og oktober.

#### 34-01 Kommunal aktiveringsprojekter

*"Forvaltningen har ikke bidraget med input"*

#### 34-02 Beskæftigelsesfremmende foranstaltninger

*"Forvaltningen har ikke bidraget med input"*

#### 34-04 Pilotprojekter indenfor fiskeindustrien

*"Forvaltningen har ikke bidraget med input"*

#### 34-50 Tilskud til private projekter bl.a. fangstrejser

*"Forvaltningen har ikke bidraget med input"*

#### 35-02 Erhvervsmodnende og afklarende aktiviteter KS

*"Forvaltningen har ikke bidraget med input"*

#### 35-03 Virksomhedsrevalidering

*"Forvaltningen har ikke bidraget med input"*

#### 35-04 Uddannelse KS

*"Forvaltningen har ikke bidraget med input"*

#### 35-05 Fleksjob KS

*"Forvaltningen har ikke bidraget med input"*

#### 37-01 Kommunalt erhvervsengagement

*"Forvaltningen har ikke bidraget med input"*

#### 38-02 Arbejdsmarkedsydelse Takstmæssig hjælp

*"Forvaltningen har ikke bidraget med input"*

#### 38-04 Decentral pædagoguddannelse

*"Forvaltningen har ikke bidraget med input"*

#### 40-01 Fripladser på daginstitutionsområdet

*"Forvaltningen har ikke bidraget med input"*

#### 41-06 Familiebehandling

Bevilling på 4.710.398 kr. til familiecentrene jf. bevillingsskrivelse fra Selvstyret er endnu ikke modtaget. Det forventes at bevillingen er modtaget senest i august.

#### 47-01 Alderspension

*"Forvaltningen har ikke bidraget med input"*

#### 47-15 Omsorgsforanstaltninger for ældre

*"Forvaltningen har ikke bidraget med input"*

#### 48-00 Fællesudgifter

*"Forvaltningen har ikke bidraget med input"*

#### 48-04 Aktiviteter handicappede børn

*"Forvaltningen har ikke bidraget med input"*

#### 49-03 Krisecentre

Bevillingstilskud fra Selvstyret på 333.119 kr. jf. bevillingsskrivelse er endnu ikke bogført. Det forventes at bevillingen er modtaget senest i august.

#### 49-07 Rejsende sagsbehandler team

*"Forvaltningen har ikke bidraget med input"*

#### 50-01 Fællesformål

P.t. er der flere indtægter end der er budgetteret med, også hvis vi trækker juni forældrebetalingerne fra som er med i maj regnskabet. Forvaltningen forventer at tallene udlignes når de nye takster træder i kraft pr. 01. august 2016.

#### 51-11 Kollegier og skolehjem

En udgift på 1,1 mio. kr. fra 2015 er bogført i 2016. Forventet merforbrug vil søges dækket via besparelser af andre ydelser indenfor rammen.

#### 53-01 Fritidsundervisning

Fritidsundervisninger foregår i januar til marts måned, derfor merforbrug vil blive udlignet i de næste par måneder, da der ikke er noget fritidsundervisninger og fritidsundervisninger vil starte igen i oktober måned.

#### 55-02 Kommunalt biblioteksvæsen

*"Forvaltningen har ikke bidraget med input"*



#### 59-03 Tilskud til idrætsformål

Merforbruget for denne skyldes, at driftsaftalerne for Sisorarfiit og Nuummi Illorsuit Timersortarfiit er udbetalt for 2 kvartaler, samt de fleste af GM blev afholdt frem til april måned. Dette merforbrug vil blive udlignet i løbet af et par måneder. Det forventes at budgettet holds på året.

#### 66-01 Fælles udgifter og indtægter for Renovationsområdet

Budgettet indeholder en forventet indtægt fra fjernvarmesalg på godt 3 mil kr. Denne indtægt vil ikke blive aktuel (ledelsesbeslutning). Budgettet tilrettes i TB2.

#### 66-04 Renovationsanstalten

Budgettet indeholder en ny afgiftsindtægt. Af ressourcemæssige årsager er denne afgift endnu ikke implementeret. Afgiften forventes implementeret i 2. halvår, hvilket vil medvirke til en rimelig opretning af budget.

#### 66-05 Modtagestationer for miljøfarligt affald

Der er tale om en større omsætning. Dog skal der også tages højde for at større omsætning medfører flere udgifter til behandling og anden håndtering. Vi forventer at holde budgettet. Store indtægter medfører store udgifter, dog lidt forskudt.

#### 71-20 Større vedligeholdelse eksisterende bygninger

*"Forvaltningen har ikke bidraget med input"*

#### 72-02 Havne

*"Forvaltningen har ikke bidraget med input"*

#### 73-20 Erhvervsområder

*"Forvaltningen har ikke bidraget med input"*

#### 74-10 Erhvervsområder (ikke byggemodning)

*"Forvaltningen har ikke bidraget med input"*

#### 75-00 Undervisning og kultur generelt

*"Forvaltningen har ikke bidraget med input"*

#### 76-00 Forsyningsvirksomhed genetelt

*"Forvaltningen har ikke bidraget med input"*

#### 77-80 Erhvervsbyggemodning

*"Forvaltningen har ikke bidraget med input"*

#### 80-01 Personlig indkomstskat

Personlig indkomstskat afregnes månedsvis bagudrettet og derfor procentvis er indtægter 1 måned bagude indtægtsført.

#### 85-04 Kapitalafkast på udlejningsboliger

Iserit A/S skylder kapitalafkast for 5 måneder, som formentlig vil blive forhandlet med Iserit og kommunen omkring juni/juli 2016.

#### 86-02 Salg af fast ejendom

Der er ikke planer om større ejendomssalg. Kommunen sælger løbende ud af den ældre bygningsmasse udenfor Nuuk i forbindelse med fraflytninger samt Lejer til ejer ordning. Indtægterne fra disse salg er pga. ejendommenes tilstand og beliggenhed normalt af beskeden karakter. Kontoen er budgetteret for højt, og vil blive reguleret i forbindelse med TB2.

## 5. Drift – opfølgning på hovedbevillingsområder

| Oversigt - Hovedafsnit |  | R01.01-31.05  | AB2016               | F-pct.<br>Mål 100 pct. |                 |
|------------------------|--|---|----------------------|------------------------|-----------------|
| 10                     | Qinikkanut aningaasartuutit  | 10 - Udgifter til folkevalgte                           | 4.695.509,42         | 13.221.000             | 35,52%          |
| 11                     | Kommunip ingerlatsineq   | 11 - Den kommunale forvaltning                          | 78.488.752,08        | 180.914.000            | 43,38%          |
| 12                     | Neisarfirmik ingerlatsineq   | 12 - Kantinedrift                                       | 151.229,90           | 878.000                | 17,22%          |
| 13                     | IT   | 13 - IT   | 18.662.404,80        | 20.144.000             | 92,64%          |
| 18                     | Suliat assiginnigisut  | 18 - Tværgående aktiviteter                             | 25.217.441,54        | 27.899.000             | 90,39%          |
| 20                     | Atortut, pingqartarfii, eqqaassutissat aqqusinernilu qullit        | 20 - Veje, broer, trapper og anlæg m.v.                 | 4.201.114,59         | 20.289.000             | 20,71%          |
| 21                     | Eqqiluitsineq aputaajaanerrillu                                    | 21 - Renholdelse incl. snefydning                       | 7.006.099,31         | 18.260.000             | 38,37%          |
| 22                     | Pisuussutit uumassullit  | 22 - Levende ressourcer                                 | 154.909,42           | 1.221.000              | 12,69%          |
| 23                     | Kommunimi ingerlatat   | 23 - Forskellige kommunale virksomheder                 | 1.627.874,73         | 4.317.000              | 37,71%          |
| 24                     | Kommunip illuutai iniissitissarsiuqarfiusut                        | 24 - Erhvervsøjendomme                                  | -164.310,23          | -1.262.000             | 13,02%          |
| 25                     | Qatserisartut  | 25 - Brandvæsen   | 4.755.802,90         | 10.458.000             | 45,48%          |
| 27                     | Teknikkikkut ingerlatat allat                                      | 27 - Øvrige tekniske virksomheder                       | 11.206.620,82        | -3.477.000             | -322,31%        |
| 34                     | Saliassaqartitsinialuni suliniutit                                 | 34 - Bækfælgelsesfremmende foranstaltninger             | 3.115.972,18         | 10.331.000             | 30,16%          |
| 35                     | Piginnaanngorsaqqiinerit   | 35 - Revalidering                                       | 2.549.252,20         | 3.819.000              | 66,75%          |
| 37                     | Kommunit inuussutissarsiutinut aningaasaliisuteqarfisnaaner        | 37 - Kommunalt erhvervsengagement                       | 5.081.234,48         | 13.063.000             | 38,90%          |
| 38                     | Piareersarfii og arbejdsmarkedsydelse                              | 38 - Piareersarfii og Arbejdsmarkedsydelse              | 3.978.797,77         | 28.057.000             | 14,18%          |
| 40                     | Meeqerivinni inissat akeqangisut                                   | 40 - Fripladser på daginstitutionsområdet               | 386.318,00           | 592.000                | 65,26%          |
| 41                     | Meeqanut inuustunullu ikiorssiisutit                               | 41 - Hjælpeforanstaltninger for børn og unge            | 61.673.240,14        | 184.041.000            | 33,51%          |
| 43                     | Siusinaartumik pensjonisiat  | 43 - Førtidspension                                     | 12.970.960,12        | 33.146.000             | 39,13%          |
| 44                     | Uersagaanersiuutit   | 44 - Underholdsbidrag                                   | 4.667.727,71         | 6.703.000              | 69,64%          |
| 45                     | Pisortat ikiorssiisutaat   | 45 - Offentlig hjælp                                    | 21.862.781,25        | 59.150.000             | 36,96%          |
| 46                     | Isuaginninnermi ikiorssiisutit allat                               | 46 - Andre sociale ydelser                              | 7.822.778,06         | 20.255.000             | 38,62%          |
| 47                     | Utoqarnik isuaginninneq  | 47 - Ældreomsorg  | 45.705.642,37        | 109.192.000            | 41,86%          |
| 48                     | Innarluutilinnut tunngasut   | 48 - Handicapområdet                                    | 27.308.540,52        | 144.158.000            | 18,94%          |
| 49                     | Isuaginninnermi aningaasartuutit allat                             | 49 - Andre sociale udgifter                             | 1.474.992,70         | 5.501.000              | 26,81%          |
| 50                     | Meeqanut illuutai inuustunulluy paaqqinnittarfii                   | 50 - Daginstitutionsområdet for børn og unge            | 52.207.656,93        | 140.338.000            | 37,20%          |
| 51                     | Atuarfeqarfik  | 51 - Skolevæsenet                                       | 116.309.521,18       | 275.504.000            | 42,22%          |
| 53                     | Sunnqiffimmi sammisaqartitsinerit                                  | 53 - Fritidsvirksomhed                                  | 24.529.500,71        | 60.054.000             | 40,85%          |
| 55                     | Atuakkanik atorniararfii   | 55 - Biblioteksæsen                                     | 208.870,95           | 383.000                | 54,54%          |
| 56                     | Katersugaasivii  | 56 - Museer   | 1.094.533,01         | 3.289.000              | 33,28%          |
| 59                     | Sunnqiffimmi sammisarqartitsinerit kulturikkilu aiunertanut        | 59 - Tilskud til fritidsvirksomhed og kulturelle formål | 15.366.152,48        | 30.809.000             | 49,88%          |
| 66                     | Eqqaassalerineq il.il  | 66 - Renovation m.v.                                    | 502.677,46           | 4.260.000              | 11,80%          |
| 68                     | Pilersuinerit allat  | 68 - Øvrige forsyningsvirksomheder                      | 2.233.641,05         | 6.575.000              | 33,97%          |
| 70                     | Sanaartornermut aningaasartuutit inissianut tunngasut              | 70 - Anlægsudgifter vedrørende boligområdet             | 15.697.242,02        | 85.670.000             | 18,32%          |
| 71                     | Sanaartornermut aningaasartuutit allafinnut tunngasut              | 71 - Anlægsudgifter vedrørende administrationen         | 1.531.004,98         | 2.000.000              | 76,55%          |
| 72                     | Sanaartornermut aningaasartuutit teknikkimut tunngasut             | 72 - Anlægsudgifter vedrørende det tekniske område      | 5.447.613,56         | 46.601.000             | 11,69%          |
| 73                     | Sanaartornermut aningaasartuutit suliffisaqartitsiniam tunngasut   | 73 - Anlægsudgifter vedrørende Arbejdsmarkeds-          | 1.137.415,93         | 1.500.000              | 75,83%          |
| 74                     | Sanaartornermut aningaasartuutit inunnik isumagin tunngasut        | 74 - Anlægsudgifter vedrørende det sociale område       | 5.688.216,74         | 20.000.000             | 28,44%          |
| 75                     | Sanaartornermut aningaasartuutit atuartitanneq kulturilu tunngasut | 75 - Anlægsudgifter vedrørende undervisning og kultur   | 10.949.206,39        | 55.715.000             | 19,65%          |
| 76                     | Sanaartornermut aningaasartuutit pilersuinerit tunngasut           | 76 - Anlægsudgifter vedrørende forsyningsvirksomhed     | 3.338.824,68         | 4.774.000              | 69,94%          |
| 77                     | Sanaartornermut aningaasartuutit sanaartorfissaanerit tunngasut    | 77 - Anlægsudgifter vedrørende byggemodning             | 4.202.011,23         | 16.301.000             | 25,78%          |
|                        |  | 78 - Rullende Materiel                                  | 631.479,00           | 0                      |                 |
| 80                     | Inuit aningaasarsiaannit akileraarutit                             | 80 - Personlig indkomstskat                             | -353.610.960,00      | -1.128.298.000         | 31,34%          |
| 81                     | Ingerlatteqatigiffii akileraarutaat                                | 81 - Selskabsskat                                       | 0,00                 | -69.800.000            | 0,00%           |
| 83                     | Tapillutit nalinginnaasut aamma naliqissaarineeq                   | 83 - Generelle tilskud og udligning                     | -168.448.749,90      | -402.400.000           | 41,86%          |
| 85                     | Erniat, aningaasanit iluanaarutit aamma aningaasat nalingani       | 85 - Renter, kapitalafkast samt kurstab og -gevinst     | -18.817.676,78       | -38.490.000            | 48,89%          |
| 86                     | Iseritiat allat  | 86 - Andre indtægter                                    | 9.005,01             | -57.298.000            | -0,02%          |
| 88                     | Malikilliinerit  | 88 - Afskrivninger                                      | 1.261.508,70         | 5.023.000              | 25,11%          |
| <b>Resultat</b>        | <b>Hovedtotal</b>  |   | <b>76.070.382,11</b> | <b>-26.620.000</b>     | <b>-285,76%</b> |

## 6. Drift – opfølgning på bevillingsområder

| Oversigt - Hovedkonti |  |  | R01.01-31.05  | AB2016      | F-pct.<br>Mål 100 pct. |
|-----------------------|--|--|---------------|-------------|------------------------|
| 10-01                 | Kommunalbestyrelse   | 1001 - Kommunalbestyrelsen                                       | 2.899.086,05  | 6.567.000   | 44,15%                 |
| 10-02                 | Nunaqarfinni aqutsisut   | 1002 - Bygdebestyrelser  | 822.595,38    | 2.253.000   | 36,51%                 |
| 10-03                 | Siumnersuisoqatigii ataatsimiisitaliallu najukkani siunners      | 1003 - Kommissioner, rtd og n/vn                                 | 300.351,52    | 2.595.000   | 11,57%                 |
| 10-11                 | Qinersineq   | 1011 - Valg  | -93.866,00    | 254.000     | -36,96%                |
| 10-16                 | Qinikkanut aningaasartuutit allat                                | 1016 - Udgifter til vrigte folkevalgte                           | 767.342,47    | 1.552.000   | 49,44%                 |
| 11-00                 | Kommunimi ingerlatsineq  | 1100 - Den kommunale forvaltning                                 | 139.152,47    | 0           |                        |
| 11-01                 | Allaffeqarfiit   | 1101 - Administrationsbygninger                                  | 5.104.891,70  | 8.854.000   | 57,66%                 |
| 11-02                 | Borgmesterip allattoqarfia                                       | 1102 - Borgmester Sekretariatet                                  | 5.216.923,65  | 20.021.000  | 26,06%                 |
| 11-03                 | Aningaasagarnermut sulisoqarnermullu ingerlatsivik               | 1103 - ØS, HR & Løn  | 22.906.499,29 | 55.110.000  | 41,57%                 |
| 11-04                 | Tamanut kifartuussivik   | 1104 - Fælles Service  | 9.748.649,44  | 26.499.000  | 36,79%                 |
| 11-05                 | Tunguineq, suliffeqarneq inuutissarsiornerlu                     | 1105 - Velfærd, Arbejdsmarked og Erhverv                         | 16.074.951,82 | 32.584.000  | 49,33%                 |
| 11-06                 | Sanaartugassanut ingerlatsivik                                   | 1106 - Anlæg- og Miljøforvaltningen                              | 7.930.048,00  | 18.765.000  | 42,26%                 |
| 11-07                 | Meeqqanut, ilaqutariinnut atuarfeqarnermullu ingerlatsivik       | 1107 - Forvaltningen for Børn, Familie og Skole                  | 11.367.635,71 | 19.081.000  | 59,58%                 |
| 12-01                 | Kantiinamik ingerlatsineq  | 1201 - Kantinedrift  | 151.229,90    | 878.000     | 17,22%                 |
| 13-01                 | Qarasaasiaqarneq   | 1301 - F'lles IT-virksomhed                                      | 16.050.852,65 | 15.122.000  | 106,14%                |
| 13-02                 | Telemit sullinneqarneq   | 1302 - Teletjenester   | 2.611.552,15  | 5.022.000   | 52,00%                 |
| 18-02                 | Silimmasisamerit pigaartoqarnerillu                              | 1802 - Forsikring og vagt/vrn                                    | 9.648.509,85  | 9.966.000   | 96,81%                 |
| 18-03                 | Akikilliniernut aaqisutit  | 1803 - Rabatter ved storkb/kasserabat                            | -28.401,42    | -240.000    | 11,83%                 |
| 18-04                 | Pilersrusiornermut aningaasartuutit                              | 1804 - Kommune-, by- og lokalplansudgifter                       | 929.219,11    | 1.855.000   | 50,09%                 |
| 18-06                 | Akiliutit tapiissutillu  | 1806 - Kontingenter og tilskud m.v.                              | 2.507.063,74  | 2.224.000   | 112,73%                |
| 18-07                 | Isumaqatigiissutitut aningaasartuutit                            | 1807 - Overenskomstrelaterede afgifter                           | 2.404.253,27  | 6.242.000   | 38,52%                 |
| 18-20                 | Nunaqarfinni imikkut akuersissutitut akit                        | 1820 - Dispositionsbeløb til bygdebestyrelser                    | 290.378,46    | 2.473.000   | 11,74%                 |
| 18-83                 | Konto atorsinnaasaq  | 1883 - Dispositionskonti   | 9.466.418,53  | 5.379.000   | 175,99%                |
| 20-01                 | Aqqusemit, ikaarfartit, tummeqqat                                | 2001 - Veje, broer og trapper                                    | 2.756.306,54  | 14.490.000  | 19,02%                 |
| 20-02                 | Sanaartornet, pingarfartit, eqqaasiis, qullerqarneq              | 2002 - Anlg, legepladser, mindesm'rker og vejbelysning m.v.      | 945.278,95    | 2.852.000   | 33,14%                 |
| 20-05                 | Ilveqarfii   | 2005 - Kirkegtrde  | 79.942,35     | 1.011.000   | 7,91%                  |
| 20-10                 | Kuffissuarnik ingerlarsineq                                      | 2010 - Drift af kloak  | 419.586,75    | 1.936.000   | 21,67%                 |
| 21-01                 | Aputaajaaneq   | 2101 - Sneydning   | 6.691.362,01  | 15.794.000  | 42,37%                 |
| 21-02                 | Saliineq   | 2102 - Renholdelse   | 314.737,30    | 2.466.000   | 12,76%                 |
| 22-02                 | Qimmeqarneq aammalu uumasupilunnik piiaaneq                      | 2202 - Hundehold og skadedyrsbekmpelse                           | 154.909,42    | 1.042.000   | 14,87%                 |
| 22-03                 | Aalisarneq piniarnerlu   | 2203 - Fiskeri og jagt   | 0,00          | 179.000     | 0,00%                  |
| 23-01                 | Illut sullivut, uffarfartit errorsarfisutit                      | 2301 - Servicehuse, badeanstalter og vaskerier                   | 335.618,62    | 1.453.000   | 23,10%                 |
| 23-02                 | Sullissinermit atorutit allat                                    | 2302 - vrigte servicefaciliteter                                 | 416.026,24    | 1.101.000   | 37,79%                 |
| 23-07                 | Kalaalimeerniarfiit  | 2307 - Torvesalgsboder   | 900.115,02    | 1.688.000   | 53,32%                 |
| 23-10                 | Iluaqqat tikeraarfii piniarfiarfillu                             | 2310 - G'stchuse og fangsthytter                                 | -23.885,15    | 75.000      | -31,85%                |
| 24-00                 | Inuutissarsiorneq siunertaralugu illuutiniq attartortitsineq     | 2400 - Udlejning af erhvervsjendomme                             | -164.310,23   | -1.262.000  | 13,02%                 |
| 25-01                 | Qatsersartuqarneq  | 2501 - Brandvsen   | 4.755.802,90  | 10.458.000  | 45,48%                 |
| 27-01                 | Kommunni sannartugassanik suliakkerneqartartoq                   | 2701 - Kommunal entreprenrvirksomhed                             | 10.134.459,39 | 1.307.000   | 775,40%                |
| 27-20                 | Asfaltiortut   | 2720 - Asfaltv'rker  | 595.519,01    | -5.182.000  | -11,49%                |
| 27-21                 | Siumnersortitut assiginningsutut akiliisarneq                    | 2721 - Tvrgt'ende konsulentydelse                                | 182.170,50    | 1.084.000   | 16,81%                 |
| 27-99                 | Teknikkikim suliffeqarfii allat                                  | 2799 - vrigte tekniske virksomheder                              | 294.471,92    | -686.000    | -42,93%                |
| 34-00                 | Suliffisaqartitsinermit ataatsimoorutimik aningaasartuutit       | 3400 - F'llesudgifter p' besk'ftigelsesomrtdet                   | 2.321.262,22  | 10.300.000  | 22,54%                 |
| 34-01                 | Kommunimi suliffsisaqartitsinermit                               | 3401 - Kommunal aktiveringsprojekter                             | 419.669,56    | 39.000      | 1076,08%               |
| 34-02                 | Suliffisaqartitsinermit  | 3402 - Besk'ftigelsesfremmende foranstaltninger                  | 349.140,40    | -5.000      | -6982,81%              |
| 34-04                 | Aalisarnerp iluani misileraanermit                               | 3404 - Pilotprojekter indenfor fiskeindustrien                   | 24.700,00     | -3.000      | -823,33%               |
| 34-50                 | Namiinersortut suliniutaannut ilaatigut piniarnermi angalane     | 3450 - Tilskud til private projekter bl.a. fangstrejser          | 1.200,00      | 0           |                        |
| 35-01                 | Sulinermit misiliineq  | 3501 - Arbejdspr'vning   | 1.468.126,63  | 3.819.000   | 38,44%                 |
| 35-02                 | Suliasat inuussutissarsiuutitugut ineriartortit erseqqissiar     | 3502 - Erhvervsmodnende og afklarende aktiviteter KS             | -174.197,19   | 0           |                        |
| 35-03                 | Suliffeqarfimmi piginnaangorsaaqqinerit                          | 3503 - Virksomhedsrevalidering                                   | 772.808,91    | 0           |                        |
| 35-04                 | Iliniartitaaneq KS   | 3504 - Uddannelse KS   | 78.230,00     | 0           |                        |
| 35-05                 | Ilaanakortumik sulineq KS  | 3505 - Fleksjob KS   | 404.283,85    | 0           |                        |
| 37-01                 | Kommunimi inuussutissarsiuutitugut suliniutit                    | 3701 - Kommunalt erhvervsengagement                              | 5.481.234,48  | 11.291.000  | 48,55%                 |
| 37-02                 | Takornariaqarnermit ineriartortitsineq                           | 3702 - Turismeudvikling  | -400.000,00   | 1.772.000   | -22,57%                |
| 38-01                 | Piareersarfii  | 3801 - Piareersarfii   | -1.266.911,40 | 16.465.000  | -7,69%                 |
| 38-02                 | Sulingikkallameremusiat  | 3802 - Arbejdsmarkedsydelse Takstm'ssig h'lp                     | 4.079.243,11  | 9.485.000   | 43,01%                 |
| 38-04                 | Najugaq qimannagu perorsaanermit ilinniarnaq                     | 3804 - Decentral P'dagouddannelse                                | 1.166.466,06  | 2.107.000   | 55,36%                 |
| 40-01                 | Paaqqinnarfimmi akiliuteqarnani paaqqutarititsineq               | 4001 - Fripladser p' daginstitutionsomrtdet                      | 386.318,00    | 592.000     | 65,26%                 |
| 41-00                 | Meeqqanut inuussutunullu sammisani ataatsimut suliniutit         | 4100 - F'lles indsats p' b'rne- og ungeomrtdet                   | 254.275,31    | 5.317.000   | 4,78%                  |
| 41-01                 | Ikorsisarnarmit  | 4101 - H'j'lpforanstaltninger                                    | 1.970.398,31  | 6.062.000   | 32,50%                 |
| 41-02                 | Attaveqaatit inuttullu siunnersortit                             | 4102 - Kontaktpersoner og personlig rtdgiver                     | 4.859.321,11  | 14.217.000  | 34,18%                 |
| 41-03                 | Ulloq unnuarlu angerlarsimaffimmi najugaqartitsineq              | 4103 - D'gnstitutionsophold                                      | 46.533.186,75 | 139.172.000 | 33,44%                 |
| 41-05                 | Peqqinneq pitsaaliunerlu   | 4105 - Sundhed og forebyggelse                                   | 573.303,03    | 4.313.000   | 13,29%                 |
| 41-06                 | Ilaqatariinnik katsorsaaneq                                      | 4106 - Familiebehandling   | 7.482.755,63  | 14.960.000  | 50,02%                 |
| 43-01                 | Siusinaartumik pensionisiat tunn. sioqq. 1/1 2002 - 90% inats    | 4301 - F'rtidspension tidelt fr 1/1 2002 - 90% Lov               | 1.205.435,33  | 2.917.000   | 41,32%                 |
| 43-02                 | Siusinaartumik pensionisiat tunn. kingorna. 1/1 2002 - 50% inats | 4302 - F'rtidspension tidelt efter 1/1 2002 - 50% Lov            | 11.765.524,79 | 30.229.000  | 38,92%                 |
| 44-01                 | Qitornat tapiissutit sumoorutigineqartut                         | 4401 - Underholdsbidrag ydet som forskud                         | 4.667.727,71  | 6.703.000   | 69,64%                 |
| 45-01                 | Pisortat ikorsissutaat - akileraaruserneqartussat                | 4501 - Offentlig h'lp - Skattepligtig Kap.3 07, Kap.5 013, Kap.6 | 20.891.158,86 | 56.697.000  | 36,85%                 |
| 45-03                 | Pisortat ikorsissutaat - akileraaruserneqanggisut                | 4503 - Offentlig h'lp - ikke skattepligtig                       | 971.622,39    | 2.453.000   | 39,61%                 |
| 46-01                 | Erninermit ullormusiat   | 4601 - Dagpenge ved barsel m.v.                                  | 403.516,09    | 1.257.000   | 32,10%                 |
| 46-02                 | Isumaginninnermit inissiat                                       | 4602 - Sociale boliger (herberg)                                 | 1.021.222,31  | 2.552.000   | 40,02%                 |
| 46-03                 | Ineqarnermut tapiissutit akiliineq                               | 4603 - Udbetaling af boligsikring                                | 6.398.039,66  | 16.446.000  | 38,90%                 |
| 47-01                 | Utoqqalinersiuutit   | 4701 - Alderspension   | 6.178.675,49  | 12.816.000  | 48,21%                 |
| 47-02                 | Angerlarsimaffimmi ikiorteqarneq                                 | 4702 - Hjemmeh'lp  | 5.531.636,26  | 13.017.000  | 42,50%                 |
| 47-09                 | Utoqqaat illu sapertunullu paaqqinniffit                         | 4709 - Aldersdoms- og plejehjem                                  | 28.031.796,62 | 66.113.000  | 42,40%                 |
| 47-10                 | Utoqqarnut inissiat  | 4710 - 'ldreboliger  | 3.593,21      | 0           |                        |
| 47-11                 | Utoqqaat ataatsimut najugaqarfii                                 | 4711 - 'ldrekollektiver  | 5.098.607,76  | 14.516.000  | 35,12%                 |
| 47-15                 | Utoqqarnik isumassuinikkut aaqqinnerit                           | 4715 - Omsorgsforanstaltninger for 'ldre                         | 684.764,03    | 1.297.000   | 52,80%                 |
| 47-20                 | Peqqinnissaqarfimmi paaqqinninnerit                              | 4720 - Plejeophold ved sundhedsvsnet                             | 176.569,00    | 1.433.000   | 12,32%                 |

|                 |  |  |                      |                    |                 |
|-----------------|--|--|----------------------|--------------------|-----------------|
| 48-00           | Ataatsimut aningaasartuutit                                  | 4800 - F'llesudgifter  | 669.661,51           | 1.382.000          | 48,46%          |
| 48-01           | Meeqqat innarluutilit angerlarsimaffimmi najugaqartut        | 4801 - Hjemmeboende handicappede b'rn                        | 1.723.707,25         | 5.869.000          | 29,37%          |
| 48-02           | Inersimasut innarluutilit                                    | 4802 - Hjemmeboende handicappede voksne                      | 2.066.727,71         | 8.804.000          | 23,47%          |
| 48-03           | Ataatsimut najugaqartit                                      | 4803 - Boflesskaber  | 6.237.643,88         | 22.003.000         | 28,35%          |
| 48-04           | Meeaaqnut innarluutilinnut sammisaqartitsinerit              | 4804 - Aktiviteter handicappede b'rn                         | 19.440,37            | 0                  |                 |
| 48-05           | Inersimasunut innarluutilinnut sammisaqartitsinerit          | 4805 - Aktiviteter handicappede voksne                       | 1.387.338,57         | 4.622.000          | 30,02%          |
| 48-14           | Pillorisaasut  | 4814 - Terapeuter  | 992.519,38           | 5.262.000          | 18,86%          |
| 48-15           | Ikuutit  | 4815 - Hj'lpermidler   | 616.815,36           | 1.954.000          | 31,57%          |
| 48-16           | Nunatsinni paaqqinniffimmut inissineq meeqqat                | 4816 - Institutionsanbringelse i Gr'nland B'rn               | 2.708.457,87         | 15.217.000         | 17,80%          |
| 48-17           | Nunatsinni paaqqinniffimmut inissineq inersimasut            | 4817 - Institutionsanbringelse i Gr'nland Voksne             | 6.859.840,13         | 37.909.000         | 18,10%          |
| 48-20           | Danmarkimi paaqqinniffimmut inissineq meeqqat                | 4820 - Institutionsanbringelse i Danmark B'rn                | 344.660,00           | 3.495.000          | 9,86%           |
| 48-21           | Danmarkimi paaqqinniffimmut inissineq inersimasut            | 4821 - Institutionsanbringelse i Danmark Voksne              | 3.681.728,49         | 37.641.000         | 9,78%           |
| 49-01           | Peqatigiffinnut isumaginninnermik siunertaqartunut tapiissu  | 4901 - Tilskud til foreninger med et socialt sigte           | 148.172,30           | 1.039.000          | 14,26%          |
| 49-03           | Qimarniguit  | 4903 - Krisecentre   | 633.333,99           | 1.402.000          | 45,17%          |
| 49-04           | Atornerluineritut katsorsartinneq                            | 4904 - Misbrugbehandling                                     | 519.873,50           | 2.692.000          | 19,31%          |
| 49-07           | Sulianik suliarinnittut angalaqatiguit                       | 4907 - Rejsende Sagsbehandler team                           | 173.612,91           | 368.000            | 47,18%          |
| 50-01           | Ataatsimut siunertat   | 5001 - F'lles form'tl  | -6.411.605,80        | -5.901.000         | 108,65%         |
| 50-02           | Meeraaq'qerivit  | 5002 - Vuggestuer  | 9.936.100,61         | 24.146.000         | 41,15%          |
| 50-03           | Meeq'qerivit   | 5003 - B'rnehaver  | 9.555.078,33         | 23.318.000         | 40,98%          |
| 50-04           | Sunnigffimmi ornittakkat                                     | 5004 - Fritidshjem   | 6.527.404,85         | 17.477.000         | 37,35%          |
| 50-05           | Kuoqatiginningsunut paaqqinniffit                            | 5005 - Integreerede institutioner                            | 31.277.865,27        | 76.923.000         | 40,82%          |
| 50-06           | Angerlarsimaffimmi paarsineq                                 | 5006 - Dagpleje  | 1.322.813,67         | 4.375.000          | 30,24%          |
| 51-01           | Kommunumi atuarfik   | 5101 - Den kommunale skole                                   | 108.587.865,10       | 257.073.000        | 42,24%          |
| 51-02           | Perorsaanikkut/tarrip pissusaatigut                          | 5102 - P'dagogisk/psykologisk r'tjdgivningskontor            | 2.504.941,74         | 7.176.000          | 34,91%          |
| 51-11           | Iliniartut ineqarfii   | 5111 - Kollegier og skolehjem                                | 5.216.714,34         | 11.255.000         | 46,35%          |
| 53-01           | Sunnigffimmi atuartsineq                                     | 5301 - Fritidsundervisning                                   | 2.336.410,46         | 5.213.000          | 44,82%          |
| 53-03           | Sunnigffimmi klubbit/atuareernermi ornittagaq                | 5303 - Fritidsklubber/skolepasning                           | 13.067.739,81        | 32.195.000         | 40,59%          |
| 53-06           | Kulturikkut innunillu qaammarsaaneq                          | 5306 - Kultur- og folkeoplysning                             | 8.841.662,12         | 21.893.000         | 40,39%          |
| 53-07           | Katersortarfik   | 5307 - Forsamlingshuse mv.                                   | 283.688,32           | 753.000            | 37,67%          |
| 55-02           | Kommunumi atuakkanik atoriararfik                            | 5502 - Kommunalt biblioteksv'sen                             | 208.870,95           | 383.000            | 54,54%          |
| 56-02           | Kommunumi katersugaasiviit                                   | 5602 - Kommunale museer                                      | 1.094.533,01         | 3.289.000          | 33,28%          |
| 59-01           | Kulturikkut sunnigffimmi siunertanut tapiissutit             | 5901 - Tilskud til fritidsvirksomhed og kulturelle form'tl   | 587.423,16           | 2.372.000          | 24,76%          |
| 59-03           | Timersornermut tapiissutit                                   | 5903 - Tilskud til idr'tsform'tl                             | 12.902.417,52        | 21.241.000         | 60,74%          |
| 59-04           | Kulturikkut ilorsuarmut tapiissutit                          | 5904 - Tilskud til kulturhus                                 | 768.500,00           | 4.611.000          | 16,67%          |
| 59-07           | Kultureqarnermut siunnersuisoqatiguit                        | 5907 - Kulturr'tjdet   | 1.107.811,80         | 2.588.000          | 42,86%          |
| 66-01           | Ataatsimut aningaasartuutit isertitalu eqqaavilerinermut     | 6601 - F'lles udgifter og ind'tgter for Renovationsomr'tjdet | -552.341,34          | -5.956.000         | 9,27%           |
| 66-02           | Eqqaavilerineq   | 6602 - Dagrenovation   | 949.521,49           | 6.523.000          | 14,56%          |
| 66-03           | Amartarfilerineq   | 6603 - Natrenovation   | 1.031.140,11         | 4.653.000          | 22,16%          |
| 66-04           | Eqqakkanik tigooraavik                                       | 6604 - Renovationsanstalten                                  | 243.594,04           | 4.000              | 6089,85%        |
| 66-05           | Tigooraaffit eqqakkanik avantangiisinut ulorianarsinnaasunik | 6605 - Modtagestationer for milj'farligt affald og           | -1.169.236,84        | -964.000           | 121,29%         |
| 68-01           | Kommunumi umiarsuaalivit                                     | 6801 - Kommunale museer                                      | 188.712,40           | 937.000            | 20,14%          |
| 68-03           | Paaviaaneq   | 6803 - Skorstenfejning                                       | -88.505,00           | 0                  |                 |
| 68-05           | Ikuallaavik  | 6805 - Forbr'ndingsanlg                                      | 1.991.569,87         | 4.631.000          | 43,01%          |
| 68-09           | Imertarfik allallu pilersuinerit                             | 6809 - Taphuse og anden vandforsyning                        | 141.863,78           | 508.000            | 27,93%          |
| 68-10           | Assiginningsunik pilersuffit innaallagissiorfiit             | 6810 - vrige forsyningsvirksomheder elv'rker                 | 0,00                 | 499.000            | 0,00%           |
| 70-00           | Inissiaatit attartakkat                                      | 7000 - Udlejningsboliger                                     | 13.671.425,00        | 80.670.000         | 16,95%          |
| 70-30           | Inissianik iluarsaaneq                                       | 7030 - Boligrenovation                                       | 2.025.817,02         | 5.000.000          | 40,52%          |
| 71-10           | Inissianik pisineq   | 7110 - K'b af bygninger                                      | 9.000,00             | 0                  |                 |
| 71-20           | Annetunerusmik aserfallatsaalineq illunuk pioreersunik       | 7120 - Sbrre vedligeholdelse eksisterende bygninger          | 1.522.004,98         | 2.000.000          | 76,10%          |
| 72-00           | Attavigeqatiginnineq nalinginnaasumik                        | 7200 - Infrastruktur generelt                                | 1.345.272,57         | 11.700.000         | 11,50%          |
| 72-02           |  | 7202 - Havne   | 98.855,96            | 0                  |                 |
| 72-03           | Aqquserngit  | 7203 - Vejle   | 0,00                 | 1.000.000          | 0,00%           |
| 72-10           | Illoqarfimmi iluarsartuussineq                               | 7210 - Byforbedring  | 175.595,00           | 9.271.000          | 1,89%           |
| 72-23           | Kommunumi pilersuffit assiginningsut                         | 7223 - Forskellige kommunale virksomheder                    | 2.024.277,25         | 13.000.000         | 15,57%          |
| 72-25           | Upalungaarsimaneq  | 7225 - Beredskab   | 0,00                 | 1.000.000          | 0,00%           |
| 72-30           | Avantangiisinut pissuseq                                     | 7230 - Milj'forhold  | 1.803.612,78         | 10.130.000         | 17,80%          |
| 72-99           | Immikkoortitat   | 7299 - Puljer  | 0,00                 | 500.000            | 0,00%           |
| 73-20           | Inuutissarsiornerneq (sanaartugassaanngitsut)                | 7320 - Erhvervsomr'tjder (ikke byggemodning)                 | 1.137.415,93         | 1.500.000          | 75,83%          |
| 74-09           |  | 7409 - Handicapbus   | 310,49               | 0                  |                 |
| 74-10           | Utoqqarnut tunngasut   | 7410 - 'ldreomr'tjdet  | 526.765,00           | -4.000.000         | -13,17%         |
| 74-20           | Meeqqanut aammalu ilaqtariinnut tunngasut                    | 7420 - B'rne- og familieomr'tjdet                            | 5.161.141,25         | 24.000.000         | 21,50%          |
| 75-00           | Atuartsineq piorsarsimassuserlu                              | 7500 - Undervisning og kultur genrelt                        | 7.511.010,45         | 5.015.000          | 149,77%         |
| 75-10           | Meeq'qerivit   | 7510 - Daginstitutioner                                      | 2.914.715,24         | 38.000.000         | 7,67%           |
| 75-20           | Atuarfiit  | 7520 - Skoler  | 0,00                 | 1.500.000          | 0,00%           |
| 75-30           | Timersornerneq   | 7530 - Idr't   | 41.200,00            | 4.400.000          | 0,94%           |
| 75-40           | Piorsarsimassuseq  | 7540 - Kultur  | 482.280,70           | 6.800.000          | 7,09%           |
| 76-00           | Pilersuffit nalinginnaasumik                                 | 7600 - Forsyningsvirksomhed generelt                         | 1.630.302,68         | 774.000            | 210,63%         |
| 76-10           | Kiassarnermit sippuutit nammineq ingerlannera                | 7610 - Overskudsvarme egen drift                             | 1.708.522,00         | 4.000.000          | 42,71%          |
| 77-00           | Sannart. Tungaanut sanaartof., tamanut                       | 7700 - Overordnet byggemodning, F'lles                       | 1.943.898,66         | 23.800.000         | 8,17%           |
| 77-40           | Sanaartorfimmi sanaartofigiss.                               | 7740 - Detailbyggemodning                                    | 807.474,22           | 2.500.000          | 32,30%          |
| 77-80           | Inuussutissarsiorn. Sanaartorfigissaaneq                     | 7780 - Erhvervsbyggemodning                                  | 1.450.638,35         | -9.999.000         | -14,51%         |
| 78-00           |  | 7800 - Rullende materiel                                     | 631.479,00           | 0                  |                 |
| 80-01           | Inuit aningaasarsiaannut akileraarutit                       | 8001 - Personlig indkomstskat                                | -353.610.960,00      | -1.128.298.000     | 31,34%          |
| 81-01           | Ingerlatteqatigiffit akileraatutaat                          | 8101 - Selsskabsskat   | 0,00                 | -69.800.000        | 0,00%           |
| 83-01           | Tapiissutit nalinginnaasut aamma nalingiissarineq            | 8301 - Tilskud og udligning                                  | -168.448.749,90      | -402.400.000       | 41,86%          |
| 85-01           | Erniat aningaasanit iluanaarutit                             | 8501 - Renteind'tgter  | -17.133.228,95       | -15.700.000        | 109,13%         |
| 85-02           | Erniat aningaasartuutaasut                                   | 8502 - Renteudgifter   | 315.628,17           | 910.000            | 34,68%          |
| 85-04           | Aningaasanik iluanaarutit inissianiit                        | 8504 - Kapitalafkast p't udlejningsboliger                   | -2.000.076,00        | -23.700.000        | 8,44%           |
| 86-02           | Ilulitunik tunisinerit                                       | 8602 - Salg af fast ejendom                                  | 15.036,66            | -5.080.000         | -0,30%          |
| 86-03           | Sanaartorfigissaanerit isertitit                             | 8603 - Betaling for byggemodning                             | -6.031,65            | -52.218.000        | 0,01%           |
| 88-02           | Isumakkeerinninnerit   | 8802 - Afskrivninger   | 1.261.508,70         | 5.023.000          | 25,11%          |
| <b>Resultat</b> |  | <b>Hovedtotal</b>  | <b>76.070.382,11</b> | <b>-26.620.000</b> | <b>-285,76%</b> |

## 7. Likviditet

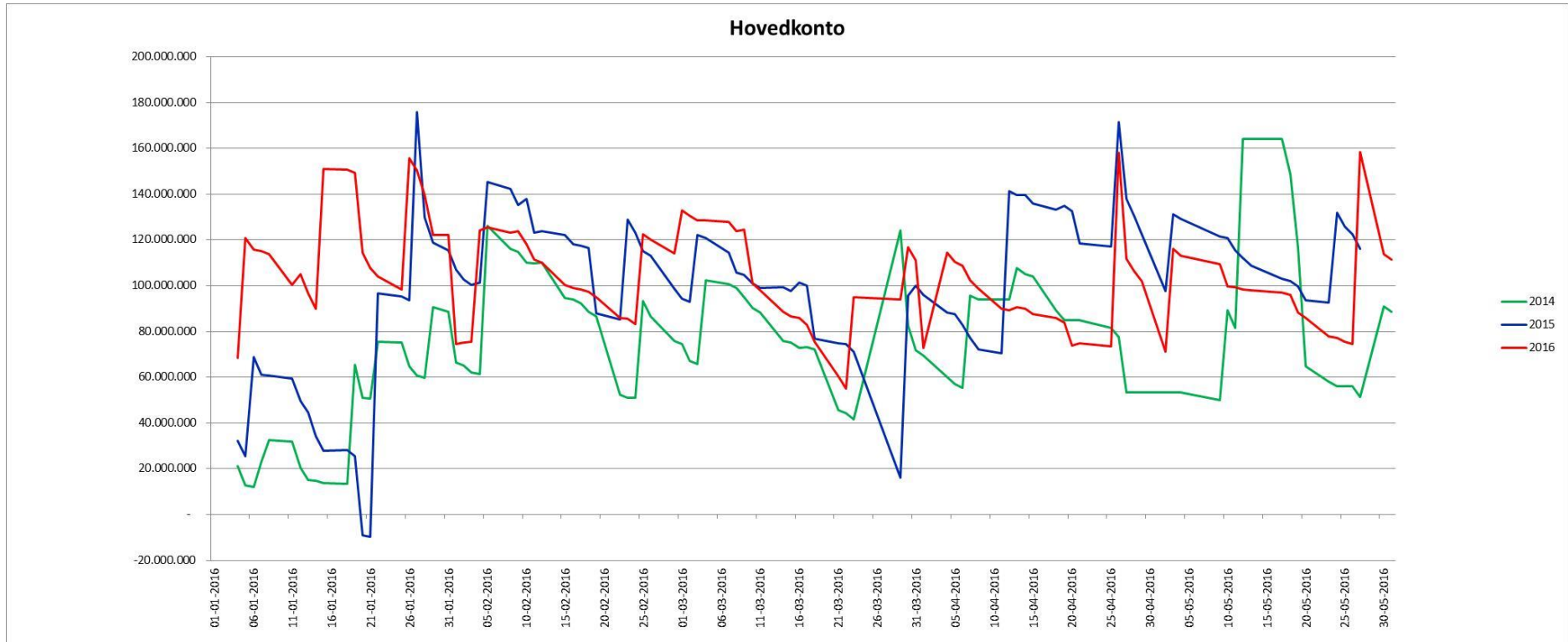

## 8. Balance

| Aningaasat isertitat atukkallu |  | Balance                                       | R01.01.2016         | R01.01-31.05        |
|--------------------------------|--|---|---------------------|---------------------|
| 90-01                          | Aningaasat tigoriaannaat   | Kontanter                                     | 3.326               | 52                  |
| 90-02                          | Aningaaserivinni pigisat   | Indestående i pengeinstitutter                | 101.062.156         | 112.270.730         |
| 90-03                          | Aktiaatit aamma aningaasanut, nalunaarsukkat                                       | Aktie- og obligationsbeholdning, børsnoterede | 0                   | 0                   |
| <b>90</b>                      | <b>Aningaasaatit</b>   | <b>LIKVIDER</b>                               | <b>101.065.482</b>  | <b>112.270.782</b>  |
| 91-01                          | Aningaasanik siumut tigusanik konto  | Forskukskonti                                 | 1.670.413           | 2.091.016           |
| 91-02                          | Pisassat akiligassanit pisut   | Regningsstilgodehavender                      | 136.034.565         | 94.618.180          |
| 91-05                          | Akiligassaqaarfigeqatigiinnerni kontot   | Mellemregningskonti                           | 2.836.632           | 2.759.263           |
| 91-06                          | Akiligassaqaarfigeqatigiinnerni kontot   | Mellemregningskonto/interimskonto             | -436.882            | -436.882            |
| 91-08                          | Piffissap ungasinngitsup pisassat  | Andre kortfristede tilgodehavender            | 156.580.046         | 161.537.101         |
| <b>91</b>                      | <b>Piffissap ungasinngitsup iluani pisassat</b>                                    | <b>Kortfristede tilgodehavender</b>           | <b>296.684.775</b>  | <b>260.568.678</b>  |
| 92-01                          | Aningaasat qilersukkat   | Bundne midler Selvstyreandel i boligsalg      | 40.057.589          | 40.057.589          |
| <b>92</b>                      | <b>Aningaasat qilersukkat</b>  | <b>Bundne midler</b>                          | <b>40.057.589</b>   | <b>40.057.589</b>   |
| 93-02                          | Kommunimiit atukkissat   | Kommunale udlån                               | 287.830.383         | 290.188.804         |
| 93-03                          | Aktia aamma aningaasanut ataataas  | Aktie- og obligationsbeholdning, børsnoterede | 32.962.210          | 32.962.210          |
| <b>93</b>                      | <b>Piffissami ungasinnerusumi pisassat</b>   | <b>Langfristede tilgodehavender</b>           | <b>320.792.594</b>  | <b>323.151.015</b>  |
| 94-01                          | Paarititaq   | Deposita                                      | 713.580             | 608.000             |
| 94-02                          | Pigisat fondinut aammalu aningaasaatigitsut  | Aktiver tilhørende fonde og legater           | 479.697             | 323.250             |
| 94-03                          | Ukiup naanerani naatsorsuuserinermi kontot   | Årsafslutningskonto                           | 109.523.871         | -4.391.692          |
| 94-04                          | Akissarsittisinerimut agguarnerinullu konto  | Lønafregnings- og lønfordelingskonto          | -7.873              | 14.416.343          |
| 94-07                          | Utaqqiisaarutaasumik kontot  | Interimskonti                                 | -154.263            | 612.368             |
| <b>94</b>                      | <b>Pigisat allangortinneqarsinnaanngi</b>  | <b>Uomsættelige aktiver</b>                   | <b>110.555.012</b>  | <b>11.568.268</b>   |
| <b>90</b>                      | <b>Pigisat</b>   | <b>AKTIVER</b>                                | <b>869.155.451</b>  | <b>747.616.332</b>  |
| 96-01                          | Teknisk-imik nam oqartussallu akiligassaqaarfigeqatigiinneq                        | Teknisk mellemregning med Selvstyret          | 18.418.816          | 17.576.770          |
| 96-03                          | Piaartumik akiligassat allat   | Anden kortfristet gæld                        | -119.794.309        | -29.094.237         |
| 96-04                          | MR-løn-ikkut akiligassat isumagineri   | MR-løn til afregning                          | -642.580            | -37.045.272         |
| 96-05                          | Akiligassaqaarfigeqatigiinneq illunut & allamiittunullu naatsorsuuserinermi kontot | Mellemregning boliger & eksterne regnskaber   | 3.858.337           | 6.742.974           |
| <b>96</b>                      | <b>Piaartumik akiligassat</b>  | <b>Kortfristet gæld</b>                       | <b>-98.159.736</b>  | <b>-41.819.765</b>  |
| 97-04                          | Realkredit-imi atuakkat  | Realkreditlån                                 | -15.570.982         | -15.220.276         |
| <b>97</b>                      | <b>Piffissami ungasinnerrusumi akiligassat</b>                                     | <b>Langfristet gæld</b>                       | <b>-15.570.982</b>  | <b>-15.220.276</b>  |
| 98-01                          | Toqqortat  | Deponenter                                    | -321.529            | -215.949            |
| 98-02                          | Akiitsut fondinut aammalu aningaasaat aaliangers immikkoor                         | Passiver tilhørende fonde og legater          | -494.697            | -338.250            |
| 98-03                          | Ukiup naanerani naatsorsuuserinermi kontot   | Årsafslutningskonto                           | 0                   | 0                   |
| <b>98</b>                      | <b>Akiitunut iluarfiissutit</b>  | <b>Regulerende passiver</b>                   | <b>-816.226</b>     | <b>-554.199</b>     |
| 99-01                          | Nammineq aningaasaliissutigisat  | Egenkapital                                   | -731.382.218        | -742.866.184        |
|                                |  | Perioden resultat                             | -23.226.290         | 52.844.092          |
| <b>99</b>                      | <b>Aningaasaliissutinut kontot</b>   | <b>Kapitalkonto</b>                           | <b>-754.608.507</b> | <b>-690.022.092</b> |
| <b>95</b>                      | <b>Akiitsut</b>  | <b>PASSIVER</b>                               | <b>-869.155.451</b> | <b>-747.616.332</b> |
|                                | Naligiissaaneq   | Afstemning                                    | 0                   | 0                   |

| <b>Aningaasat kaaviiartitat</b>                                | <b>Pengestrømsopgørelse</b>                 | <b>R01.01-31.05</b> |
|--|---|---------------------|
| <b>Piffissami angusat (- isumaqarpoq amigartoorneq)</b>        | <b>Periodens resultat (- lig underskud)</b> | <b>-76.070.382</b>  |
| Allannguut piaartumik akiligassanit pissat                     | Ændring kortfristede tilgodehavender        | 36.116.097          |
| Allannguut pigisani qilorsorsimasuni                           | Ændring bundne midler                       | 0                   |
| Allannguut sivisuumik akiligassanit pissat                     | Ændring langfristede tilgodehavender        | -2.358.421          |
| Allannguut pigisani tunineqarsinnaanngitsunit                  | Ændring uomsættelige aktiver                | 98.986.743          |
| Allannguut piaartumik akiligassanut akiitsut                   | Ændring kortfristet gæld                    | -56.339.971         |
| Allannguut sivisuumik akilersukkani akiitsut                   | Ændring langfristet gæld                    | -350.705            |
| Allannguut pigisani imminnut ingerlattuni                      | Ændring regulerende passiver                | -262.027            |
| Oqimaaqqatigiissitsinermi kontomut toqqannartumik inissitsitik | Posterings direkte på balancekonto          | 11.483.967          |
| <b>Piffissami tigoriaannarnut sunniut</b>                      | <b>Periodens likviditetsvirkning</b>        | <b>11.205.300</b>   |
| Piffissap aallartinnerani tigoriaannaat                        | Likvide midler primo                        | 101.065.482         |
| <b>Piffissap naanerani tigoriaannaat</b>                       | <b>Likvide midler ultimo</b>                | <b>112.270.782</b>  |
| Naligiissaaneq   | Afstemning                                  | 0                   |