

Halvársregnskab 2016



KOMMUNEQARFIK
SERMERSOOQ
sermersooq.gl



Indholdsfortegnelse

1.	Generelle bemærkninger	2
2.	Væsentlige begivenheder	3
3.	Specifikke bemærkninger	7
4.	Drift – opfølgning på hovedbevillingsområder	14
5.	Drift – opfølgning på bevillingsområder	15
6.	Likviditet	17
7.	Balance	18
8.	Udvalgsregnskaber	20

1. Generelle bemærkninger

Første halvår af 2016 er på det økonomiske område for Kommuneqarfik Sermersooq – startet fornuftigt.

Der er flere forskellige paramenter som i løbet af årets første 6 måneder indikere at vi er kommet godt fra start i 2016. Der er konstateret et fald i antallet af ledige i perioden samt skattestyrelsen også har meldt at de forventer et højere skattegrundlag i 2016 end først budgettet. De to ting er tegn på at det der gang i hjulene her i kommunen. Flere i arbejde har også en afledt effekt på mange andre områder og derved er det ekstra positivt når ledigheden flader.

Likviditeten i de første 6 måneder har været meget svingende – men udgør ved udgangen af juni måned 93,8 mio kr Kommunalbestyrelsen har besluttet at der til enhver tid skal være en likviditet på 6 % (hvilket svarer til 99,8 mio kr). Kommunen opfylder dermed likviditetskravet ved udgangen af juni måned – dog kun pga. noget af kommunens kassekredit på 100 mio kr kan medtages i beregningen.

Så alt i alt er vi kommet godt fra start.

2. Nøgle tal og grafer

Befolkningsudvikling – hele kommunen

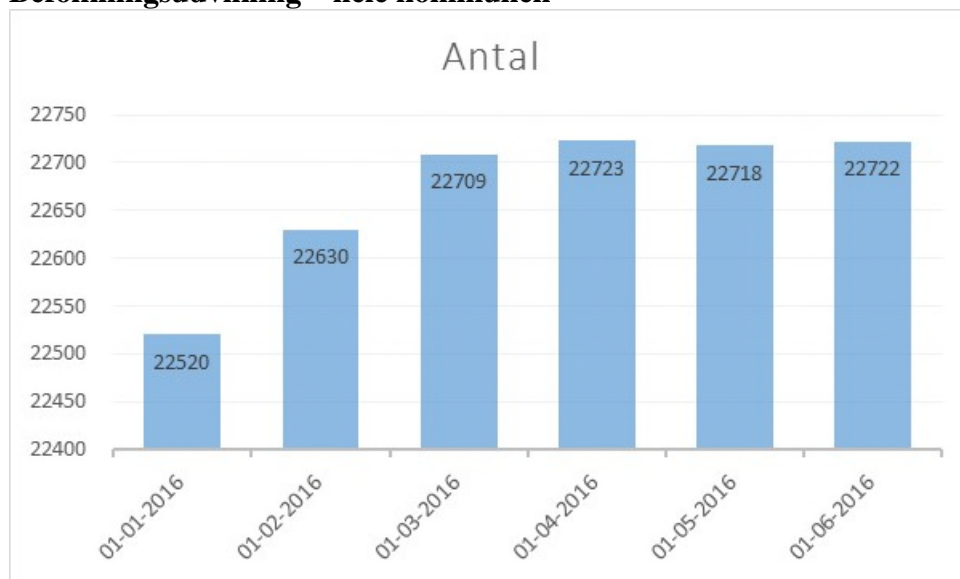

Ledighedsudvikling

Udvikling i ledighed 2016 for hele kommunen



Udviklingen i Nuuk



Udviklingen udenfor Nuuk



Udviklingen i A-indkomst

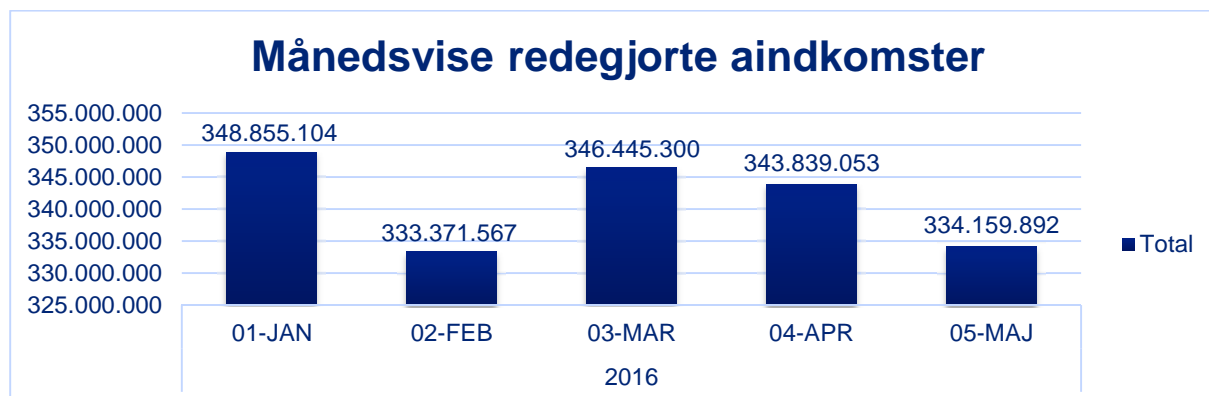

Ovenstående tal er for hele kommunen og det er brutto tal, dermed sagt at kommunen ikke modtager hele beløbet, men kun vores andel af det.

3. Væsentlige begivenheder

Økonomiudvalget besøger Bruxelles

Hovedformålet med turen til Europas hovedstad er at besøge Norddanmarks EU-kontor, som Kommuneqarfik Sermersooq agter at tilslutte sig.

Norddanmarks EU-kontor varetager lobbyopgaver for en lang række nordjyske kommuner i Bruxelles, og formodentligt også snart lobbyarbejde for Kommuneqarfik Sermersooq.

”Der er en stor interesse for Arktis i Europa i disse år. Det håber vi at kunne udnytte til at trække projekter og investeringer til Kommuneqarfik Sermersooq”, siger borgmester Asii Chemnitz Narup.

Udover Norddanmarks EU-kontor skal økonomiudvalget også mødes med repræsentanter for EU-kommissionen og Europa Parlamentet og på besøg hos Grønlands EU-repræsentation.

Kommuneqarfik Sermersooq og Gentofte Kommune forenkler venskabsbyaftale

Kommuneqarfik Sermersooq og Gentofte Kommune har revideret venskabsbyaftalen, som i sin nuværende form er en bred aftale. Den indeholder blandt andet et samarbejde inden for skoleområdet, IT-området, miljø- og byggesagsbehandling og en medarbejder- og praktikantudveksling. Aftalen havde dog hovedsageligt fokus på skoleområdet med en udvekslingsaftale mellem skolerne i Tasiilaq og Gentofte.

Derfor er begge kommuner enige om at indsnævre aftalen, så den fremover primært fokuserer på samarbejdet mellem de to kommuner på skoleområdet.

”Skolesamarbejdet har altid været den vigtigste prioritet i aftalen med Gentofte. Det er begge parter enige om og realistiske omkring. Derfor har vi revideret aftalen, så der er et klarere fokus. Skoleudvekslingen er en god mulighed for skolebørnene i Tasiilaq til at få større viden om livet i Danmark og danske forhold. Ligesom genvisit fra skolebørn i Gentofte er med til at give de danske børn en god indsigt i dagligdagen i Tasiilaq,” siger borgmester Asii Chemnitz Narup (IA).

Derudover er der fortsat mulighed for medarbejder- og praktikantudveksling.

”Jeg glædes over borgmester Hans Tofts og Gentofte-borgernes mangeårige engagement og støtte til vore skolebørn i Tasiilaq og ser frem til vort fortsatte samarbejde,” slutter borgmester Asii Chemnitz

Narup.

Kommuneqarfik Sermersooq og Lyngby-Taarbæk afslutter venskabsbyaftale

De administrative ledelser i Kommuneqarfik Sermersooq og Lyngby-Taarbæk Kommune har besluttet at afslutte venskabsbyaftalen mellem de to kommuner. Det sker i gensidig forståelse, da den øverste administrative ledelse i begge kommuner er enig i, at aftalen ikke længere tjener et egentligt formål, og at det derfor ikke giver mening at forny den.

”Drøftelser mellem den administrative ledelse i begge kommuner førte til enighed om, at begge kommuner de sidste par år ikke har oplevet at få det nødvendige udbytte af samarbejdet. Aftalen var de seneste år mere af formel karakter. Så under hensyntagen til og i respekt for, at alle kommuner i disse år optimerer arbejde og indsats på alle områder – også venskabsbysamarbejder – var det den eneste fornuftige beslutning,” siger borgmester Asii Chemnitz Narup (IA).

”Jeg anerkender de mange år, da venskabsbyaftalen var aktiv og til gensidig stor nytte, og jeg ser således også tilbage med taknemmelighed og respekt på det, som historisk set var til stor glæde for alle parter,” slutter Asii Chemnitz Narup.

Nationaldag skudt i gang med tale, sang og smukt vejr

Solen skinner fra en skyfri himmel. Vandet er blikstille. Flagene vejrer i det vidunderlige sommervejr, de bedste rammer er sat for vores Nationaldag.

Traditionen tro startede nationaldagen med en borgmestertale på kolonihavnen.

“Kære medborgere i Nuuk

Rigtig god morgen og velkommen her til kolonihavnen i Nuuk, hvor vi sammen starter fejringen af vores nationaldag. Hjerteligt tillykke med dagen.

På nationaldagen fejrer vi, at vi er et folk med eget sprog, en særegen kultur og en enestående natur. En natur, som giver og som tager. Vi fejrer lysets tilbagevenden og hilser solen og sommerlandet velkommen. Naturen har iført sig sin grønne sommerfrakke og den arktiske flora pibler frem. De første ørreder er blevet kogt over bålet. Vi dufter og smager på sommeren. Børnene plukker stolt de første blomster og leger sorgløst ved strandkanten, og det er vores fælles ansvar som voksne, at denne sorgløshed i børnenes liv lever for bestandigt.”

Folkemødet i Nuuk skudt i gang med taler, sang og dans

Det første folkemøde i Grønland åbnede i let regn tirsdag morgen, hvor blandt andre borgmester Asii Chemnitz Narup bød velkommen til Nuuk.

Det er første gang, der holdes et stort folkemøde i Grønland, og borgmesteren gav da også udtryk for, at man i kommunen er glade for, at folkemødet er placeret netop i Nuuk. ”Jeg ved, der er mange, der har glædet sig til disse dage, hvor vi kan mærke styrkelsen af den demokratiske dialog,” sagde Asii Chemnitz Narup i sin velkomst og opfordrede videre borgerne i Nuuk til at møde op og møde deres lokale politikere og foreninger.

Det er SIK, der står for arrangementet og har taget initiativet til folkemødet i anledning af arbejderbevægelsens 60års-jubilæum den 1. juli.

Folkemødet, der er åbent tirsdag til torsdag, vil have et skiftende program, der rummer alt lige fra debat, taler, kulturevents og en koncert. Det fulde program kan findes på SIKs hjemmeside.

3. Specifikke bemærkninger

10-01 Kommunalbestyrelsen

Alle kb møder i 2016 bliver fysiske møder og der er en ekstra møde i 2016 derfor vil forbruget være højere end 2015. Derudover har kb medlemmer været med til AWG hvor udgifter til ophold mv er større. Det er primært rejsekontoen for kb medlemmer som ikke ser fornuftig ud, men dette skyldes at alle rejser er forudbetalt for resten af året, derfor en procentsats over 100 % som påvirker det samlede resultat. Der forventes således en mindre overforbrug på 58.000 kr fra rejsekontoen, men vil kunne dækkes indenfor samme område.

10-02 Bygdebestyrelser

Der er konstateret nogle uhensigtsmæssige fejl i honorar betalingerne i to af bygderne, de fejl er rettet og forventes at slå igennem i næste måned. Der er et mere overforbrug i en bygd, men det forventes at budgettet holder pga lavere rejse aktivitet.

10-03 Kommissioner, råd og nævn

Lokaludvalg i kysten har først senere fået deres disposition godkendt og vedr Nuuk er opgaven først igangsat juni pga manglende ressourcer til opgaven.

10-16 Udgifter til øvrige folkevalgte

Der er overforbrug pga AWG. Vi ser først senere på året om vi kan dække det indenfor egen ramme. Uden en tillægsbevilling.

11-01 Administrationsbygninger

Størstedelen af budgetoverskridelsen på kontoen skyldes at huslejen for Velfærdsbygningen i Nuuk er væsentlig større end bevillingen. Uden yderligere tilføjelse af midler må en budgetoverskridelse på kontoen forventes. Merforbruget forventes dækket af en tillægsbevilling i TB2

11-05 Velfærd, Arbejdsmarked og Erhverv

Overbrug på denne konto bunder i at lønkonti er underbudgetteret, sagen vil blive undersøgt.

11-06 Anlæg- og Miljøforvaltningen

Forvaltningen har i år øget sit fokus på efteruddannelse af sine medarbejdere. Kontoen er presset og såfremt vedtagne politiske indsatsområder skal løftes er det nødvendigt at tilføre kontoen midler.

11-07 Forvaltningen for Børn, Familie og Skole

”Forvaltningen har ikke bidraget med input”

13-01 Fælles IT-virksomhed

Der har været et ekstraordinært behov for gennemgående reparationer af IT installationer i Paamiut, for at sikre medarbejderne optimale arbejdsbetingelser. Herudover har der også været ekstra ordinære installationer af trådløst netværk i nogle af kommunens institutioner. Og så har det været en ekstra ordinær licens bestilling til Microsoft for at dække det voksende behov kommunen har, ifm implementering af SBSYS.

13-02 Teletjeneste

Generelt afspejler udviklingen på kontoen at kommunen har opnået besparelser i kraft af kommunens fokus på omlægning til billigere tele forbindelser, bedre aftale med leverandører, samt et fald i tele priser i kraft af selvsamme nye aftaler.

18-02 Forsikringer og vagtværn

Alle forsikringer undtagen erhversygdomsforsikringen for 2016 er betalt og udgiftsført, hvorfor forbrugsprocenten er næsten 100 %. Der vil resten af året være udgifter til vagtværn mv på ca 280 t kr og erhvervsygdomsforsikring på ca 684 t kr. Vi forventer derfor en overskridelse på nuværende tidspunkt på ca 647 t kr. Overskridelsen kan blive mindre, da der løbende modtages skadeserstatninger fra arbejdsskadeforsikringen.

18-03 Rabatter ved storkøb/kasserabat

Rabatter ved Storkøb kommer først ved starten af året 2017 og vil blive ført ind under regnskab 2016.

18-04 Kommune-, by- og lokalplansudgifter

Der har været øget fokus på at få lavet planer, og det har været nødvendigt at købe bistand udefra. Budgettet forventes ikke overholdt. Budgetoverskridelsens omfang vil blive klarlagt i de kommende måneder.

18-06 Kontingenter og tilskud mv

18-06-01 forbruget skyldes udbetaling af rejsefonden som sker én gang årligt og kontingent er betalt for et år. Vi regner med at forholde budgettet på denne konto

18-20 Dispositionsbeløb til bygdebestyrelser

Begrundelsen for mindre forbrug er at dispositionerne først blev godkendt 2. kvartal af økonomiudvalget.

18-83 Dispositionskonti

Overskridelsen vedrører kvartalsvist forudbetalte omkostninger 6.980 t kr. til planlagt periodisk vedligeholdelse (PPV) og AD-hoc vedligeholdelse. Omkostningerne bliver konteret på denne konto til senere fordeling. Omkostningerne er først blevet fordelt i juni. Forbrugsprocenten vil efter fordeling udgøre 46,2 %.

20-05 Kirkegårde

Mindreforbruget skyldes manglende overførsler. Overførslen sker først sidst på året.

21-01 Snerydning

Forbruget afspejler det forventelige.

23-07 Torvesalgsboder

Forrige år taget i betragtning ligger forbruget noget lavere end før. Men der må forventes at være et merforbrug ved årets udgang. Dette skyldes at det var forventet at brættet var solgt medio 2016, hvilket dog ikke er sket endnu

23-10 Gæstehuse og fangsthytter

Afdelingen er blevet markant bedre til at sende regninger for de services der kan opkræves for.

24-00 Udlejning af erhvervsjendomme

Til trods for konkursen af Nipisa og den heraf følgende tab af indtægt, er især tilgangen af nye erhvervslejemål som Kofoeds skole med til at sikre indtægtsudviklingen på kontoen.

25-01 Brandvæsen

Budgettet forventes ikke overholdt. Det er grundet mange års efterslæb med efteruddannelse, samt stigende nedbrud af materiel og udstyr. En sektorplan for området forventes fremlagt til politisk drøftelse i indeværende år.

27-01 Kommunal entreprenørvirksomhed

Regninger på langt det meste, bliver først lavet og sendt ud i den kommende tid.

27-21 Tværgående konsulentydelser

Det forventes at der vil komme nogle større udgifter i løbet af det sidste halvår.

34-01 Kommunal aktiveringsprojekter

”Forvaltningen har ikke bidraget med input”

34-02 Beskæftigelsesfremmende foranstaltninger

Løsningsforslag er behandlet i VAEU og sendt videre til ØU.

34-04 Pilotprojekter indenfor fiskeindustrien

Tasiilaq er blevet sat i gang med at undersøge hvad udgifterne vedrører. Der vil blive søgt om tillægsbevilling til dækning af budgetteret tilskud fra Selvstyret, da der ikke er planlagt nogen pilotprojekt indenfor fiskeriet, hvorfor der ikke vil blive modtaget tilskud.

38-01 Piareersarfiit

Piorsaaviit og Piareersarfiit har modtaget større tilskud i 2016 i forhold til tidligere år. Disse er påført budgettet. Derudover er lejekontrakten for Piorsaavik Nuuk blevet genforhandlet med besparelse til følge. Materialeindkøb foretages til det årlige skibsanløb på Østkysten, og det skal sikres at der ikke fejlagtigt er indhentet lønrefusion vedr. centerlederne på Piareersarfiit, da de øgede tilskud bla skal dække deres løn. Der vil blive søgt om negative tillægsbevillinger på området, når nævnte forhold er afklaret.

38-04 Decentral pædagoguddannelse

Overbruget på nuværende tidspunkt skyldes udbetaling af feriegodtgørelser, Budgettet forventes at blive overholdt

40-01 Fripladser på daginstitutionsområdet

Et mindre merforbrug på 60.000 kr, som søges dækket inde for egen forvaltning.

41-00 Fælles indsats på børne- og ungeområdet

Midler fra denne konto vil blive søgt omplaceret til konto 41-03

41-06 Familiebehandling

Selvstyret er rykket for de bevilgede tilskud for 2016.

43-01 Førtdispension tildelt før 1/1 2002 - 90% Lov

Der er et overforbrug på denne konto, da der i denne måned har været en negativ tillægsbevilling på kr 500.000 til alderspensionsområdet. Al refusion er hjemtaget for juni måned. Kompensationen fra Selvstyret på den manglende refusion fra de 90% til de nuværende 50% skal undersøges, da de er leveret til Kommunen via Bløktilskuddet.

43-02 Førtdispension tildelt efter 1/1 2002 - 50% Lov

Der er et overforbrug på denne konto, da der i denne måned har været en negativ tillægsbevilling på 4 mio kr til alderspensionsområdet. Al refusion er hjemtaget for juni måned.

47-15 Omsorgsforanstaltninger for ældre

Pilutaq er fortsat under ændring. Vi forventer at have det rette antal medarbejdere pr. 1.9.2016, men der vil i år fortsat forventes et merforbrug på løn på 90.000 kr. Det går lidt langsommere end beskrevet i maj måned.

48-00 Fællesudgifter

Et merforbrug på kontoret skyldes indkøb af inventar til det nyt oprettede rehabiliteringstilbud 480367, dette var efter aftale med direktøren af ISI. Mere forbruget er rettet ved omplacering af midler fra 4803.

49-03 Krisecentre

Selvstyret rykket for de bevilgede tilskud for 2016.

50-01 Fællesformål

Takstbetaling for juli måned er medtaget. Merforbruget reguleres fra 01. august, når taksterne ændres og halvdelen af en bevilling på 5 mio.kr. bruges til dækning af "mistede" indtægter på grund af taksterne ændres.

51-11 Kollegier og skolehjem

Pt et merforbrug på ca. 700.000 kr som søges dækket indenfor rammen på konto 51 ved TB3.

55-02 Kommunalt biblioteksvæsen

Bibliotekerne holdes lukket i sommerperioden og indkøb af materialer er stoppet for i år. Kommende udgifter bliver kun lønninger, hvorfor forvaltningen forventer at holde budgettet indenfor rammen.

59-03 Tilskud til idrætsformål

Merforbruget for denne skyldes, at driftsaftalerne for Sisorarfiit og Nuummi Illorsuit Timersortarfiit er udbetalt for 2 kvartaler, samt de fleste af GM blev afholdt frem til april måned. Dette merforbrug vil blive udlignet i løbet af et par måneder. Det forventes at budgettet holds på året.

66-01 Fælles udgifter og indtægter for Renovationsområdet

Forudsætninger for indtægter er ikke tilstede og der må forventes tilsvarende mindreforbrug

66-04 Renovationsanstalten

Der må forventes en budgetoverskridelse da implementeringen af ny afgiftsskruktur ikke er til ende bragt. Der pågår undersøgelser for hvor stor en overskridelse der er tale om.

66-05 Modtagestationer for miljøfarligt affald

Det forventes at der hen over det sidste halvår vil komme flere større udgifter.

68-05 Forbrændingsanlæg

Der kommer en forventede indtægt fra svømmehallen som endnu ikke er bogført

70-00 Udlejningsboliger

Mindreforbruget skyldes forsinkelse på toneangivende anlægsbyggerier

71-20 Større vedligeholdelse eksisterende bygninger

På nuværende tidspunkt afspejler kontoen ikke overførsler for året forinden. Der arbejdes på at få rette op på dette.

72-00 Infrastruktur generelt

Kontoen er en større samlekonto. På nuværende tidspunkt afspejler kontoen ikke overførsler for året forinden. Der arbejdes på at få rettet op på dette.

72-10 Byforbedring

Selve etableringen af Byrum 5 er ikke igangsat endnu. Dette forventes ske i løbet af sensommeren så fremt projektering og licitation kan holdes inden for bevillingen.

72-23 Forskellige kommunale virksomheder

Anlægsopgaver i fiskenæsset afventer licitation

72-30 Miljøforhold

Kontoen vedrøre aktivitet der foregår hen over sommeren, så udgifterne kommer her hen over sommeren og i efteråret.

73-20 Erhvervsområder

Kontoen er brugt til indskudt dæk i nyindkøbt lagerbygning samt til Center for logistik og samarbejde.

74-20 Børne- og familieområdet

Der er blevet igangsat en undersøgelse af kontoen

75-00 Undervisning og kultur generelt

Mindreforbrug fra AWG ses ikke afspejlet. Der arbejdes på at få rettet op på dette.

75-10 Daginstitutioner

På nuværende tidspunkt afspejler kontoen ikke overførsler for året forinden. Kontoen afspejler heller ikke eftervirkninger af konkurs

75-30 Idræt

De anlægsprojekter der vedrøre denne konto er ikke igangsat endnu.

75-40 Kultur

De anlægsprojekter der vedrøre denne konto er enten ikke igangsat endnu eller forsinkede igangsat.

76-00 Forsyningsvirksomhed genetelt

Manglende refusioner. Det forventes at refusionen kommer i august måned

77-00 Overordnet byggemodning, Fælles

Der har været licitationer uden bud. Derudover er byggerierne først lige gået i gang

77-40 Detailbyggemodning

På nuværende tidspunkt afspejler kontoen ikke overførsler for året forinden. Der arbejdes på at få rettet op på dette.

77-80 Erhvervsbyggemodning

Kontoen er sæsonpræget. Der forventes ikke i indeværende år indtægter i den størrelsesorden. Dette skyldes blandt andet at sidste etape af erhvervsbyggemodningen i Qinnqorput først forventes færdig anlagt i 3. kvartal i indeværende år. Først herefter vil der være ledige erhvervsgrunde i byen.

80-01 Personlig indkomstskat

Personlig indkomstskat afregnes månedsvis bagudrettet og derfor procentvis er indtægter 1 måned bagude indtægtsført.

85-01 Renteindtægter

Det skyldes ikke renteindtægter, men derimod aktieudbytte fra Nuuk Imeq. Aktieudbyttet var større end forventet.

85-02 Renteudgifter

Renteudgifter vil formentlig blive lidt større end budgetteret. Men forsøges dækkes ind via andre konti

85-04 Kapitalafkast på udlejningsboliger

Iserit A/S skylder kapitalafkast for 5 måneder, som formentlig vil blive forhandlet med Iserit og kommunen omkring juni/juli 2016.

86-02 Salg af fast ejendom

Udviklingen på kontoen afhænger af salg af aktiver i Tasiilaq. Et antal beboelsesejendomme er solgt, ligesom en række erhvervsejendomme forventes sat til salg i løbet af 2. og 3. kvartal i år.

86-03 Betaling for byggemodning

Det forventes ikke at der kommer indtægter svarende til det budgetteret i indeværende år. Der vil over de næste par år tilføres et betydeligt antal ledige byggefelter i Nuuk, og i takt med at disse udnyttes vil indtægter tilflyde kommunen

4. Drift – opfølgning på hovedbevillingsområder

Oversigt - Hovedafsnit		R01.01-30.06	AB2016	F-pct. Mål 100 pct.	
10	Qinikkanut aningaasartuutit	10 - Udgifter til folkevalgte	5.775.099	13.221.000	43,68%
11	Kommunip ingerlatsineq	11 - Den kommunale forvaltning	94.255.841	181.264.000	52,00%
12	Nerisarimmik ingerlatsineq	12 - Kantinedrift	201.230	878.000	22,92%
13	IT	13 - IT	21.559.225	20.144.000	107,03%
18	Suliat assiginnigitsut	18 - Tværgående aktiviteter	26.402.628	28.280.000	93,36%
20	Atortut, pinguartarfiit, eqqaassutissat aqqusinernilu qullit	20 - Veje, broer, trapper og anlæg m.v.	7.416.437	20.289.000	36,55%
21	Eqqiluitsineq aputaajaanerrillu	21 - Renholdelse incl. snefydning	9.235.969	18.260.000	50,58%
22	Pisuussutit umassusillit	22 - Levende ressourcer	259.432	1.221.000	21,25%
23	Kommunimi ingerlatat	23 - Forskellige kommunale virksomheder	1.983.820	4.317.000	45,95%
24	Kommunip illuutai inissitissarsariuteqarfusut	24 - Erhvervsjendomme	-760.916	-1.262.000	60,29%
25	Qatsersartut	25 - Brandvæsen	5.821.930	10.458.000	55,67%
27	Teknikkikkut ingerlatat allat	27 - Øvrige tekniske virksomheder	10.182.710	-3.477.000	-292,86%
34	Saliassaqartitsiniarluni suliniutit	34 - Bækfægtelsesfremmende foranstaltninger	3.768.362	10.330.000	36,48%
35	Piginnaangorsaaqinerit	35 - Revalidering	2.998.605	3.819.000	78,52%
37	Kommunit inuussutissarsariuteqarfusut aningaasaliissuteqarsinnaaner	37 - Kommunalt erhvervsengagement	5.293.354	13.063.000	40,52%
38	Piareersarfiit og arbejdsmarkedsydelse	38 - Piareersarfiit og Arbejdsmarkedsydelse	6.904.765	28.057.000	24,61%
40	Meeqerivinni inissat akeqanngitsut	40 - Fripladser på daginstitutionsområdet	441.703	592.000	74,61%
41	Meeqanut inuusuttunullu ikorsissutit	41 - Hjælpeforanstaltninger for børn og unge	89.349.336	184.041.000	48,55%
43	Siusinaartumik pensionisiat	43 - Førtidspension	15.939.778	28.646.000	55,64%
44	Uersagaanersulit	44 - Underholdsbidrag	5.402.199	6.703.000	80,59%
45	Pisortat ikorsissutaat	45 - Offentlig hjælp	25.934.429	59.150.000	43,85%
46	Isuaginninnermi ikorsissutit allat	46 - Andre sociale ydelser	9.222.329	20.255.000	45,53%
47	Utoqgamik isuagininnerneq	47 - Ældreomsorg	55.241.963	114.997.000	48,04%
48	Innarluutilinnut tunngasut	48 - Handicapområdet	43.840.775	144.180.000	30,41%
49	Isuaginninnermi aningaasartuutit allat	49 - Andre sociale udgifter	1.640.450	5.501.000	29,82%
50	Meeqanut inuusuttunulluy paaqqinnitarfiit	50 - Daginstitutionensområdet for børn og unge	62.418.362	140.338.000	44,48%
51	Atuarfeqarfik	51 - Skolevæsenet	136.315.960	275.504.000	49,48%
53	Sunnigiffimmi sammisaqartitsinerit	53 - Fritidsvirksomhed	29.125.173	60.054.000	48,50%
55	Atuakkanik atomiartarfiit	55 - Biblioteksvæsen	251.908	383.000	65,77%
56	Katersugaasiviti	56 - Museer	1.356.344	3.289.000	41,24%
59	Sunnigiffimmi sammisarqartitsinerit kulturikkilu aiunertanut	59 - Tilskud til fritidsvirksomhed og kulturelle formål	19.536.014	30.809.000	63,41%
66	Eqqaqassalerineq il.il	66 - Renovation m.v.	-1.953.534	4.260.000	-45,86%
68	Pilersuinerit allat	68 - Øvrige forsyningsvirksomheder	2.944.415	6.575.000	44,78%
70	Sanaartormerit aningaasartuutit inissianut tunngasut	70 - Anlægsudgifter vedrørende boligområdet	8.707.102	85.670.000	10,16%
71	Sanaartormerit aningaasartuutit allafinnut tunngasut	71 - Anlægsudgifter vedrørende administrationen	2.042.414	9.762.000	20,92%
72	Sanaartormerit aningaasartuutit teknikimut tunngasut	72 - Anlægsudgifter vedrørende det tekniske område	6.401.561	46.601.000	13,74%
73	Sanaartormerit aningaasartuutit suliffissaqartitsiniarn tunngasut	73 - Anlægsudgifter vedrørende Arbejdsmarkeds-	1.137.416	1.500.000	75,83%
74	Sanaartormerit aningaasartuutit inunnik isuagin tunngasut	74 - Anlægsudgifter vedrørende det sociale område	16.540.217	20.000.000	82,70%
75	Sanaartormerit aningaasartuutit atuartitanneg kulturilu tunngasut	75 - Anlægsudgifter vedrørende undervisning og kultur	12.825.724	55.715.000	23,02%
76	Sanaartormerit aningaasartuutit pilersuinerit tunngasut	76 - Anlægsudgifter vedrørende forsyningsvirksomhed	3.380.445	4.774.000	70,81%
77	Sanaartormerit aningaasartuutit sanaartorfiqissaanerit tunngasut	77 - Anlægsudgifter vedrørende byggemodning	6.473.295	16.301.000	39,71%
		78 - Rullende Materiel	625.479	0	
80	Inuit aningaasarsiaannit akileraarutit	80 - Personlig indkomstskat	-442.013.700	-1.128.298.000	39,18%
81	Ingerlatteqatigiffiit akileraarutaat	81 - Selskabsskat	0	-69.800.000	0,00%
83	Tapillutit nalinginnaasut aamma nalingissaarineeq	83 - Generelle tilskud og udligning	-202.138.500	-402.400.000	50,23%
85	Erniat, aningaasanit iluanaarutit aamma aningaasat nalingani	85 - Renter, kapitalafkast samt kurstab og -gevinst	-18.631.991	-38.490.000	48,41%
86	Iseritit allat	86 - Andre indtægter	7.706	-57.298.000	-0,01%
88	Malikiliinerit	88 - Afskrivninger	1.763.066	5.023.000	35,10%
Resultat	Hovedtotal		95.426.329	-16.801.000	-567,98%

5. Drift – opfølgning på bevillingsområder

		Oversigt - Hovedkonti	R01.01-30.06	AB2016	F-pct. Mål 100 pct.
10-01	Kommunalbestyrelse	1001 - Kommunalbestyrelsen	3.414.625,54	6.567.000	52,00%
10-02	Nunaqarfinni aqutsisut	1002 - Bygdebestyrelser	1.292.385,07	2.253.000	57,36%
10-03	Siunnersuisoqatigiti ataatsimiisitaliallu najukkani siunners	1003 - Kommissioner, rfd og n'vn	343.854,10	2.595.000	13,25%
10-11	Qinersineq	1011 - Valg	-90.976,00	254.000	-35,82%
10-16	Qinikkanut aningaasartuutit allat	1016 - Udgifter til v'rige folkevalgte	815.209,83	1.552.000	52,53%
11-00	Kommunimi ingerlatsineq	1100 - Den kommunale forvaltning	169.164,63	0	
11-01	Allaffeqarfiit	1101 - Administrationsbygninger	5.306.271,84	8.854.000	59,93%
11-02	Borgmesterip allattoqarfia	1102 - Borgmester Sekretariatet	6.146.070,43	20.021.000	30,70%
11-03	Aningaasaqarnermut sulisoqarnermullu ingerlatsivik	1103 - ØS, HR & Løn	27.878.895,63	55.110.000	50,59%
11-04	Tamanut kifartuussivik	1104 - Fælles Service	13.223.118,66	26.849.000	49,25%
11-05	Tunguineq, suliffeqarnek inuutissarsiernerlu	1105 - Velfærd, Arbejdsmarked og Erhverv	19.586.656,82	32.584.000	60,11%
11-06	Sanaartugassanut ingerlatsivik	1106 - Anlæg- og Miljøforvaltningen	9.637.369,29	18.765.000	51,38%
11-07	Meeqqanut, ilaqutariinnut atuarfeqarnermullu ingerlatsivik	1107 - Forvaltningen for Børn, Familie og Skole	12.308.293,37	19.081.000	64,51%
12-01	Kantinamik ingerlatsineq	1201 - Kantinedrift	201.229,90	878.000	22,92%
13-01	Qarasaasiaqarnek	1301 - F'iles IT-virksomhed	17.692.042,06	15.122.000	117,00%
13-02	Telemiit sulinneqarnek	1302 - Teletjenester	3.867.183,03	5.022.000	77,00%
18-02	Sillimmasiisarnert pigaartoqarnerillu	1802 - Forsikring og vagt/v'm	9.694.839,04	9.966.000	97,28%
18-03	Akikilliniernut aaqquisutit	1803 - Rabatter ved stork'bkasserabat	-28.401,42	-240.000	11,83%
18-04	Pilersrusiornermut aningaasartuutit	1804 - Kommune-, by- og lokalplansudgifter	1.212.148,28	1.855.000	65,34%
18-06	Akiliutit tapiissutillu	1806 - Kontingenter og tiiskud m.v.	2.647.181,13	2.224.000	119,03%
18-07	Isumaqaatigiissutinut aningaasartuutit	1807 - Overenskomstrelerede afgifter	2.878.428,49	6.242.000	46,11%
18-20	Nunaqarfinni imnikut akuersissutinut akit	1820 - Dispositionsbel'b til bygdebestyrelser	450.471,22	2.854.000	15,78%
18-83	Konto atorsinnaasaq	1883 - Dispositionskonti	9.547.961,49	5.379.000	177,50%
20-01	Aqqusernit, ikaartarfiit, tummeqqat	2001 - Veje, broer og trapper	5.758.951,06	14.490.000	39,74%
20-02	Sanaartomet, pingartarfiit, eqqaasiis, qullerqarnek	2002 - Anl'g, legepladser, mindesm'rker og vejbelysning m.v.	1.072.259,52	2.852.000	37,60%
20-05	Iliveqarfiit	2005 - Kirkeg'trde	119.867,35	1.011.000	11,86%
20-10	Kuffissuarnik ingerlarsineq	2010 - Drift af kloak	465.359,07	1.936.000	24,04%
21-01	Aputaajaaneq	2101 - Sneydning	8.417.350,92	15.794.000	53,29%
21-02	Sallineq	2102 - Renholdelse	818.617,80	2.466.000	33,20%
22-02	Qimmeqarnek aammalu uumasupilunnik piaaneq	2202 - Hundehold og skadedyrsbek'mpelse	259.431,82	1.042.000	24,90%
22-03	Aalisarneq piniarnerlu	2203 - Fiskeri og jagt	0,00	179.000	0,00%
23-01	Illut sulliviti, uffartarfiit errorsisarfillu	2301 - Servicehuse, badeanstalter og vaskerier	456.150,89	1.453.000	31,39%
23-02	Sullissinermi atorutit allat	2302 - v'rige servicefaciliteter	523.297,90	1.101.000	47,53%
23-07	Kalaalimeernearfii	2307 - Torvesalgsboder	1.064.074,20	1.688.000	63,04%
23-10	Iluaqqat tikeraarfii piniarfiillu	2310 - G'stchuse og fangsthytter	-59.703,24	75.000	-79,60%
24-00	Inuutissarsiorneg siunertaralugu illuutiniq attartortitsineq	2400 - Udlejning af erhvervsjendomme	-760.916,16	-1.262.000	60,29%
25-01	Qatsersartoqarnek	2501 - Brandv'sen	5.821.929,63	10.458.000	55,67%
27-01	Kommunimi sannartugassanik suliakkerneqartartoq	2701 - Kommunal entrepren'virksomhed	8.565.133,69	1.307.000	655,33%
27-20	Asfaltitortut	2720 - Asfaltv'rker	1.175.825,12	-5.182.000	-22,69%
27-21	Siunnersortinut assiginningsutun akiliisarneq	2721 - Tv'rg'tende konsulentydelse	199.905,01	1.084.000	18,44%
27-99	Teknikimik suliffeqarfiit allat	2799 - v'rige tekniske virksomheder	241.845,92	-686.000	-35,25%
34-00	Suliffisaqartitsinermi ataatsimoortumik aningaasartuutit	3400 - F'ilesudgifter p't besk'ftigelsesom'r'det	2.838.182,32	10.299.000	27,56%
34-01	Kommunimi suliffisaqarnermut	3401 - Kommunal aktiveringsprojekter	504.416,93	39.000	1293,38%
34-02	Suliffisaqartitsiniutit	3402 - Besk'ftigelsesfremmende foranstaltninger	382.910,50	-5.000	-7658,21%
34-04	Aalisarnerup iluani misileraanermut	3404 - Pilotprojekter indenfor fiskeindustrien	40.300,00	-3.000	-1343,33%
34-50	Namiinersortut suliniutaannut ilaatigut piniarnermi angalane	3450 - Tiiskud til private projekter bl.a. fangstrejser	2.552,51	0	
35-01	Sulinerimik misililneq	3501 - Arbejdspr'vning	1.604.624,16	3.819.000	42,02%
35-02	Suliasat inuussutissarsiutitug ineriartortut erseqqissiar	3502 - Erhvervsmodnende og afklarende aktiviteter KS	15.088,96	0	
35-03	Suliffeqarfimmi piginnaangorsaaqqinnerit	3503 - Virksomhedsrevalidering	728.848,65	0	
35-04	Iliniartitaaneq KS	3504 - Uddannelse KS	115.630,00	0	
35-05	Ilaanakortumik sulineq KS	3505 - Fleksjob KS	534.413,66	0	
37-01	Kommunimi inuussutissarsiutitug suliniutit	3701 - Kommunalt erhvervsengagement	5.693.354,16	11.291.000	50,42%
37-02	Takornariaqarnermik ineriartortitsineq	3702 - Turismudvikling	-400.000,00	1.772.000	-22,57%
38-01	Piareersarfiit	3801 - Piareersarfiit	856.943,41	16.466.000	5,20%
38-02	Sulingikkallarnermusiat	3802 - Arbejdsmarkedsydelse Takstm'ssig h'lp	4.657.312,73	9.484.000	49,11%
38-04	Najugaq qimannagu perorsaanermut ilinniarneg	3804 - Decentral P'dagoguddannelse	1.390.508,89	2.107.000	65,99%
40-01	Paaqqinnittarfimmi akiliuteqarnani paaqqutarititsineq	4001 - Fripladser p't daginstitutionsom'r'det	441.703,00	592.000	74,61%
41-00	Meeqqanut inuusutunullu sammisani ataatsimut suliniutit	4100 - F'iles indsats p't b'rne- og ungeom'r'det	254.275,31	5.317.000	4,78%
41-01	Ikiorsisarnert	4101 - H'j'lpforanstaltninger	2.400.768,35	6.062.000	39,60%
41-02	Attaveqatit inuttullu siunnersortit	4102 - Kontaktpersoner og personlig rfdgiver	6.124.320,06	14.217.000	43,08%
41-03	Ulloq unnuarlu angerlarsimaffimmi najugaqartitsineq	4103 - D'gnstitutionsophold	70.019.325,40	139.172.000	50,31%
41-05	Peqqinneq pitsaaluinerlu	4105 - Sundhed og forebyggelse	1.509.424,40	4.313.000	35,00%
41-06	Ilaqutariinnik katsorsaaneq	4106 - Familiebehandling	9.041.222,73	14.960.000	60,44%
43-01	Siunarsartumik pensionisiat tunn. sioqq. 1/1 2002 - 90% inats	4301 - F'irtidspension tildelet f'r 1/1 2002 - 90% Lov	1.457.344,56	2.417.000	60,30%
43-02	Siunarsartumik pensionisiat tunn. kingorna. 1/1 2002 - 50% inats	4302 - F'irtidspension tildelet efter 1/1 2002 - 50% Lov	14.482.433,63	26.229.000	55,22%
44-01	Qitornanut tapiissutit siuoorutigineqartut	4401 - Underholdsbidrag ydet som forskud	5.402.199,08	6.703.000	80,59%
45-01	Pisortat ikiorsissutaat - akileraaruserneqartussat	4501 - Offentlig h'lp - Skattepligtig Kap.3 67, Kap.5 613, Kap.6	24.808.248,16	56.697.000	43,76%
45-03	Pisortat ikiorsissutaat - akileraaruserneqangngisut	4503 - Offentlig h'lp - ikke skattepligtig	1.126.181,06	2.453.000	45,91%
46-01	Erminerim ullormusiat	4601 - Dagpenge ved barsel m.v.	492.259,06	1.257.000	39,16%
46-02	Isumaginninermi inissiat	4602 - Sociale boliger (herberg)	1.092.727,49	2.552.000	42,82%
46-03	Ineqarnermut tapiissutinik akiliineq	4603 - Udbetaling af boligsikring	7.637.342,66	16.446.000	46,44%
47-01	Utoqqalinersiutit	4701 - Alderspension	7.592.001,56	18.316.000	41,45%
47-02	Angerlarsimaffimmi ikiorteqarnek	4702 - Hjemmeh'lp	6.588.630,65	13.320.000	49,46%
47-09	Utoqqaat illu sapertunullu paaqqinniffiit	4709 - Aldersdoms- og plejehjem	33.382.129,09	66.116.000	50,49%
47-10	Utoqqarnut inissiat	4710 - 'ldreboliger	4.406,75	0	
47-11	Utoqqaat ataatsimut najugaqarfii	4711 - 'ldrekollektiver	6.462.899,90	14.517.000	44,52%
47-15	Utoqqarnik isumassuinikkut aaqqinnerit	4715 - Omsorgsforanstaltninger for 'ldre	781.750,70	1.295.000	60,37%
47-20	Peqqinnissaqarfimmi paaqqinninnerit	4720 - Plejehold ved sundhedsv'snet	430.144,00	1.433.000	30,02%

48-00	Ataatsimut aningaasartuutit	4800 - F'illesudgifter	805.885,53	1.390.000	57,98%
48-01	Meeqqat innarluutillit angerlarsimaffimmi najugaqartut	4801 - Hjemmeboende handicappede b'rn	2.192.907,61	5.869.000	37,36%
48-02	Inersimasut innarluutillit	4802 - Hjemmeboende handicappede voksne	2.540.284,30	8.806.000	28,85%
48-03	Ataatsimut najugaqarfiit	4803 - Bof'lesskaber	7.669.720,17	21.999.000	34,86%
48-04	Meeaaqnut innarluutillinnut sammisaqartitsinerit	4804 - Aktiviteter handicappede b'rn	19.730,58	0	
48-05	Inersimasunut innarluutillinnut sammisaqartitsinerit	4805 - Aktiviteter handicappede voksne	1.645.952,47	4.638.000	35,49%
48-14	Pillorisaausut	4814 - Terapeuter	1.274.683,71	5.262.000	24,22%
48-15	Ikiuutit	4815 - Hj'lpemidler	702.461,33	1.954.000	35,95%
48-16	Nunatsinni paaqinniffummut inissineq meeqqat	4816 - Institutionsanbringelse i Gr'nland B'rn	4.373.409,53	15.217.000	28,74%
48-17	Nunatsinni paaqinniffummut inissineq inersimasut	4817 - Institutionsanbringelse i Gr'nland Voksne	9.755.694,60	37.909.000	25,73%
48-20	Danmarkimi paaqinniffummut inissineq meeqqat	4820 - Institutionsanbringelse i Danmark B'rn	884.100,96	3.495.000	25,30%
48-21	Danmarkimi paaqinniffummut inissineq inersimasut	4821 - Institutionsanbringelse i Danmark Voksne	11.975.944,46	37.641.000	31,82%
49-01	Peqatigiffinnut isumaginninnermik siunertaqartunut tapiissu	4901 - Tilskud til foreninger med et socialt sigte	148.172,30	1.039.000	14,26%
49-03	Qimarnnguit	4903 - Krisecentre	729.855,37	1.402.000	52,06%
49-04	Atornerluinerne katorsartinneq	4904 - Misbrugbehandling	543.709,58	2.692.000	20,20%
49-07	Sulianik sulliarinnittut angalaqatigiit	4907 - Rejsende Sagsbehandler team	218.712,64	368.000	59,43%
50-01	Ataatsimut siunertat	5001 - F'illes form'tl	-7.667.841,04	-5.901.000	129,94%
50-02	Meeraaqqerivitiit	5002 - Vuggestuer	12.039.285,21	24.146.000	49,86%
50-03	Meeqqerivitiit	5003 - B'rnehaver	11.078.689,98	23.318.000	47,51%
50-04	Sunnigffimmi ornittakkat	5004 - Fritidshjem	7.764.711,03	17.477.000	44,43%
50-05	Kioqatiginnngitsunut paaqinniffiit	5005 - Integreerede institutioner	37.626.690,34	76.923.000	48,91%
50-06	Angerlarsimaffimmi paarsineq	5006 - Dagpleje	1.576.826,95	4.375.000	36,04%
51-01	Kommunumi atuarfik	5101 - Den kommunale skole	127.056.141,95	257.073.000	49,42%
51-02	Perorsaanikkut/tarnip pissusaatigut	5102 - P'dagogisk/psykologisk r'fdgivringskontor	2.957.687,14	7.176.000	41,22%
51-11	Iliniartut ineqarfii	5111 - Kollegier og skolehjem	6.302.131,03	11.255.000	55,99%
53-01	Sunnigffimmi atuartsineq	5301 - Fritidsundervisning	2.567.585,68	5.213.000	49,25%
53-03	Sunnigffimmi klubbit/atuareermermi ornittagaq	5303 - Fritidsklubber/skolepasning	15.389.525,46	32.195.000	47,80%
53-06	Kulturikkut innuullu qaammarsaaneq	5306 - Kultur- og folkeoplysning	10.834.572,03	21.893.000	49,49%
53-07	Katersortarfik	5307 - Forsamlingshuse mv.	333.489,67	753.000	44,29%
55-02	Kommunumi atuakkanik atorniartarfik	5502 - Kommunalt biblioteksv'sen	251.907,92	383.000	65,77%
56-02	Kommunumi katersugaasiviit	5602 - Kommunale museer	1.356.343,74	3.289.000	41,24%
59-01	Kulturikkut sunnigffimmi siunertanut tapiissutit	5901 - Tilskud til fritidsvirksomhed og kulturelle form'tl	824.310,25	2.372.000	34,75%
59-03	Timersornermut tapiissutit	5903 - Tilskud til idr'tsform'tl	15.304.402,76	21.241.000	72,05%
59-04	Kulturikkut illorsuarmut tapiissutit	5904 - Tilskud til kulturhus	2.305.500,00	4.611.000	50,00%
59-07	Kultureqarnermut siunnersuisoqatigiit	5907 - Kulturr'f'det	1.101.801,14	2.585.000	42,62%
66-01	Ataatsimut aningaasartuutit isertitallu eqqaavilerinermut	6601 - F'illes udgifter og indt'gter for Renovationsomr'f'det	-1.116.252,34	-5.956.000	18,74%
66-02	Eqqaavilerineq	6602 - Dagrenovation	-392.144,24	6.523.000	-6,01%
66-03	Amartarfilerineq	6603 - Natrenovation	815.375,93	4.653.000	17,52%
66-04	Eqqakkanik tigooraavik	6604 - Renovationsanstalten	265.841,19	4.000	6646,03%
66-05	Tigooraaffiit eqqakkanik avantangisiunut ulorianarsinnaasunik	6605 - Modtagestationer for milj'farligt affald og	-1.526.354,27	-964.000	158,34%
68-01	Kommunumi umiarsualivitiit	6801 - Kommunale havnean'l'g	259.623,91	937.000	27,71%
68-03	Paaviaaneq	6803 - Skorstensfejning	-88.505,00	0	
68-05	Ikuallaavik	6805 - Forbr'ndingsan'l'g	2.600.067,93	4.631.000	56,14%
68-09	Imertartarfik allallu pilersuinerit	6809 - Taphuse og anden vandforsyning	173.228,63	508.000	34,10%
68-10	Assigiinnngitsunik pilersuffiit innaalagissiorfiit	6810 - vrige forsyningsvirksomheder elv'rker	0,00	499.000	0,00%
70-00	Inissiaatit attartortakkat	7000 - Udlejningsboliger	6.681.284,84	80.670.000	8,28%
70-30	Inissianik iluarsaaneq	7030 - Boligrenovering	2.025.817,02	5.000.000	40,52%
71-10	Inissianik pisineq	7110 - K'b af bygninger	75.574,85	0	
71-20	Annetunerusamik aserfallatsaaliineq illunuk pioreersunik	7120 - St'vrre vedligeholdelse eksisterende bygninger	1.966.839,28	2.000.000	98,34%
71-30		7130 - St'vrre inventaran'l'eg	0,00	7.762.000	0,00%
72-00	Attavigeqatiginneq nalinginnaasumik	7200 - Infrastruktur generelt	1.467.430,27	11.700.000	12,54%
72-02		7202 - Havne	98.855,96	0	
72-03	Aqquserngit	7203 - Veje	0,00	1.000.000	0,00%
72-10	Illoqarfimmi iluarsuussineq	7210 - Byforbedring	979.103,00	9.271.000	10,56%
72-23	Kommunumi pilersuffiit assigiinnngisut	7223 - Forskellige kommunale virksomheder	1.905.706,37	13.000.000	14,66%
72-25	Upalungaarsimaneq	7225 - Beredskab	0,00	1.000.000	0,00%
72-30	Avatangisiunut pissuseq	7230 - Milj'forhold	1.950.465,37	10.130.000	19,25%
72-99	Immikkooortit	7299 - Puljer	0,00	500.000	0,00%
73-20	Inuutissarsiorneq (sanaartugassaannngitsut)	7320 - Erhvervsomr'f'det (ikke byggemodning)	1.137.415,93	1.500.000	75,83%
74-09		7409 - Handicappus	310,49	0	
74-10	Utoqqarnut tunngasut	7410 - 'ldreomr'f'det	1.378.765,00	-4.000.000	-34,47%
74-20	Meeqqanut aammalu ilaqutariinnut tunngasut	7420 - B'rne- og familieomr'f'det	15.161.141,25	24.000.000	63,17%
75-00	Atuartsineq piorsarsimassuserlu	7500 - Undervisning og kultur genrelt	7.516.835,42	5.015.000	149,89%
75-10	Meeqqerivitiit	7510 - Daginstitutioner	4.663.547,05	38.000.000	12,27%
75-20	Atuarfiit	7520 - Skoler	0,00	1.500.000	0,00%
75-30	Timersornerneq	7530 - Idr't	41.200,00	4.400.000	0,94%
75-40	Piorsarsimassuseq	7540 - Kultur	604.141,35	6.800.000	8,88%
76-00	Pilersuffiit nalinginnaasumik	7600 - Forsyningsvirksomhed generelt	1.630.302,68	774.000	210,63%
76-10	Kiassarnermit sippuutit nammineq ingerlannera	7610 - Overskudsvarme egen drift	1.750.142,55	4.000.000	43,75%
77-00	Sannart. Tungaanut sanaartof., tamanut	7700 - Overordnet byggemodning, F'illes	2.210.357,37	23.800.000	9,29%
77-40	Sanaartorfimmi sanaartofigiss.	7740 - Detailbyggemodning	2.326.099,17	2.500.000	93,04%
77-80	Inuutissarsiorneq. Sanaartofigissaaneq	7780 - Erhvervsbyggemodning	1.936.838,35	-9.999.000	-19,37%
78-00		7800 - Rullende materiel	625.479,00	0	
80-01	Inuit aningaasarsiaannut akileraarutit	8001 - Personlig indkomstskat	-442.013.700,00	-1.128.298.000	39,18%
81-01	Ingerlatteqatigiffiit akileraatutaat	8101 - Selvskabskat	0,00	-69.800.000	0,00%
83-01	Tapiissutit nalinginnaasut aamma naliigiissarineq	8301 - Tilskud og udl'gning	-202.138.499,88	-402.400.000	50,23%
85-01	Erniat aningaasanut iluanaarutit	8501 - Renteindt'gter	-17.133.228,95	-15.700.000	109,13%
85-02	Erniat aningaasartuutaasut	8502 - Renteudgifter	501.313,46	910.000	55,09%
85-04	Aningaasanik iluanaarutit inissianit	8504 - Kapitalafkast p't udl'jningsboliger	-2.000.076,00	-23.700.000	8,44%
86-02	Illuutunik tunisinerit	8602 - Salg af fast ejendom	15.036,66	-5.080.000	-0,30%
86-03	Sanaartofigissaanermut isertit	8603 - Betaling for byggemodning	-7.330,98	-52.218.000	0,01%
88-02	Isumakkeerinninnerit	8802 - Afskrivninger	1.763.066,44	5.023.000	35,10%
Resultat		Hovedtotal	95.426.329	-16.801.000	-567,98%

6. Likviditet

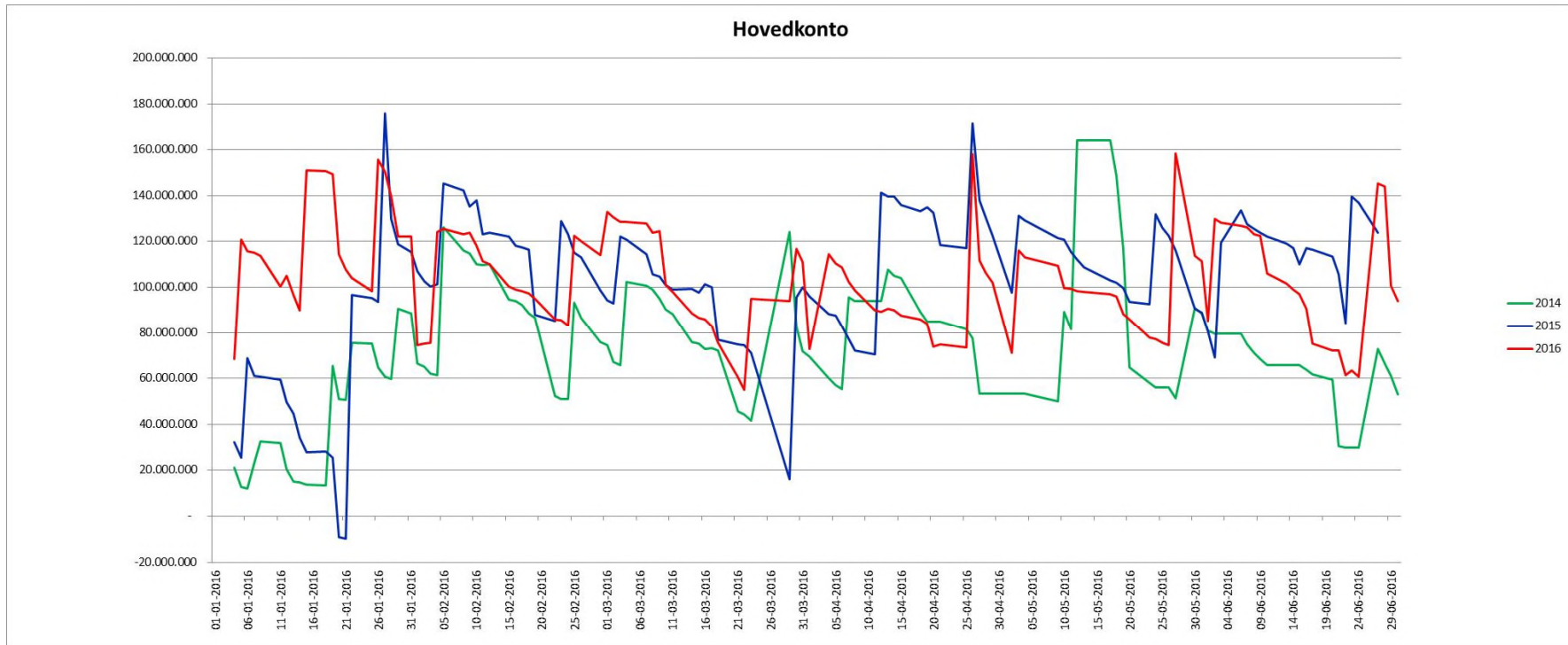

7. Balance

Aningaasat isertitat atukkallu		Balance	R01.01.2016	R01.01-30.06
90-01	Aningaasat tigorianaanaat	Kontanter	3.326	902
90-02	Aningaaserivinni pigisat	Indestaende i pengeinstitutter	101.062.156	88.074.451
90-03	Aktiaatit aamma aningaasanut, nalunaarsukkat	Aktie- og obligationsbeholdning, børsnoterede	0	0
90	Aningaasaatit	LIKVIDER	101.065.482	88.075.353
91-01	Aningaasanik siumut tigusanik konto	Forskukskonti	1.670.413	1.602.689
91-02	Pisassat akiligassanit pisut	Regningsstilgodehavender	136.034.565	97.520.350
91-05	Akiligassaqaarfigeqatigiinnerni kontot	Mellemregningskonti	2.836.632	2.715.135
91-06	Akiligassaqaarfigeqatigiinnerni kontot	Mellemregningskonto/interimskonto	-436.882	-436.882
91-08	Piffissap ungasinngitsup pisassat	Andre kortfristede tilgodehavender	156.580.046	162.268.097
91	Piffissap ungasinngitsup iluani pisassat	Kortfristede tilgodehavender	296.684.775	263.669.390
92-01	Aningaasat qilersukkat	Bundne midler Selvstyreandel i boligsalg	40.057.589	40.057.589
92	Aningaasat qilersukkat	Bundne midler	40.057.589	40.057.589
93-02	Kommunimiit atukkiussat	Kommunale udlån	287.830.383	290.188.804
93-03	Aktia aamma aningaasanut ataataas	Aktie- og obligationsbeholdning, børsnoterede	32.962.210	32.962.210
93	Piffissami ungasinnerusumi pisassat	Langfristede tilgodehavender	320.792.594	323.151.015
94-01	Paarititaq	Deposita	713.580	608.000
94-02	Pigisat fondinut aammalu aningaasaatigitsut	Aktiver tilhørende fonde og legater	479.697	323.250
94-03	Ukiup naanerani naatsorsuuserinermi kontot	Årsafslutningskonto	109.523.871	-4.391.692
94-04	Akissarsitisinermut agguarnerinullu konto	Lønafregnings- og lønfordelingskonto	-7.873	20.779.871
94-07	Utaqqiisaarutaasumik kontot	Interimskonti	-154.263	830.280
94	Pigisat allanngortinneqarsinnaanngi	Uomsættelige aktiver	110.555.012	18.149.708
90	Pigisat	AKTIVER	869.155.451	733.103.054
96-01	Teknisk-imik nam oqartussallu akiiligassaqaarfigeqatigiinneq	Teknisk mellemregning med Selvstyret	18.418.816	17.842.417
96-03	Piaartumik akiligassat allat	Anden kortfristet gæld	-119.794.309	-33.558.294
96-04	MR-løn-ikkut akiligassat isumagineri	MR-løn til afregning	-642.580	-37.795.857
96-05	Akiiligassaqaarfigeqatigiinneq ilunut & allamiittunullu naatsorsuuserinermi kontot	Mellemregning boliger & eksterne regnskaber	3.858.337	7.221.532
96	Piaartumik akiligassat	Kortfristet gæld	-98.159.736	-46.290.202
97-04	Realkredit-imi atuakkat	Realkreditlån	-15.570.982	-14.865.398
97	Piffissami ungasinnerrusumi akiligassat	Langfristet gæld	-15.570.982	-14.865.398
98-01	Toqqortat	Deponenter	-321.529	-215.949
98-02	Akiitsut fondinut aammalu aningaasaat aaliangers immikkoor	Passiver tilhørende fonde og legater	-494.697	-338.250
98-03	Ukiup naanerani naatsorsuuserinermi kontot	Årsafslutningskonto	0	0
98	Akiitunut iluarfiissutit	Regulerende passiver	-816.226	-554.199
99-01	Nammineq aningaasaliissutigisat	Egenkapital	-731.382.218	-743.581.608
		Perioden resultat	-23.226.290	72.188.352
99	Aningaasaliissutinut kontot	Kapitalkonto	-754.608.507	-671.393.256
95	Akiitsut	PASSIVER	-869.155.451	-733.103.054
	Naligiissaaneq	Afstemning	0	0

Aningaasat kaaviiartitat	Pengestrømsopgørelse	R01.01-30.06
Piffissami angusat (- isumaqarpoq amigartoorneq)	Periodens resultat (- lig underskud)	-95.426.329
Allanguut piaartumik akiligassanit pissat	Ændring kortfristede tilgodehavender	33.015.385
Allanguut pigisani qilorsorsimasuni	Ændring bundne midler	0
Allanguut sivisuumik akiligassanit pissat	Ændring langfristede tilgodehavender	-2.358.421
Allanguut pigisani tunineqarsinnaangitsunit	Ændring uomsættelige aktiver	92.405.304
Allanguut piaartumik akiligassanut akiitsut	Ændring kortfristet gæld	-51.869.534
Allanguut sivisuumik akilersukkani akiitsut	Ændring langfristet gæld	-705.584
Allanguut pigisani imminnut ingerlattuni	Ændring regulerende passiver	-262.027
Oqimaaqqatigiissitsinermi kontomut toqqannartumik inissitsiti	Posteringer direkte på balancekonto	12.199.390
Piffissami tigoriaannarnut sunniut	Periodens likviditetsvirkning	-13.001.817
Piffissap aallartinnerani tigoriaannaat	Likvide midler primo	101.065.482
Piffissap naanerani tigoriaannaat	Likvide midler ultimo	88.075.352
Naligiissaaneq	Afstemning	0

8. Udvalgsregnskaber

Oversigt - Standardkonto		R01.01-30.06	AB2016	Mål 100 pct.	F-pct.
0000 - Blank					
48	Innarluutiinnut tunngasut	48 - Handicapområdet	0	4000	
1	- Aningaasaqarnermut ataatsimiititaq	1 - Økonomiudvalg	-478.037.846	-1.318.501.000	36,26%
10	Qinikkanut aningaasartuutit	10 - Udgifter til folkevalgte	5.775.098,54	13.221.000	43,68%
11	Kommuninmik ingerlatsineq	11 - Den kommunale forvaltning	90.174.187,93	178.033.000	50,65%
12	Nerisarfimmik ingerlatsineq	12 - Kantinedrift	201.229,90	878.000	22,92%
13	IT	13 - IT	21.559.225,09	20.144.000	107,03%
18	Suliat assiginnngitsut	18 - Tværgående aktiviteter	24.593.729,95	26.425.000	93,07%
44	Meeqqanut akilersuutit	44 - Underholdsbidrag	5.402.199,08	6.703.000	80,59%
53	Sunnigfimmik sammisagartitsinerit	53 - Fritidsvirksomhed	13.507.863,35	27.817.000	48,56%
55	Atuakkanik atomiartarfii	55 - Biblioteksvesen	251.907,92	383.000	65,77%
56	Katersugaasivii	56 - Museer	1.356.343,74	3.289.000	41,24%
59	Sunnigfimmik sammisagartitsinerit kulturikkilu siuneratut	59 - Tilskud til fritidsvirksomhed og kulturelle formål	19.536.014,15	30.809.000	63,41%
71	Sanaartormerut aningaasartuutit allafinnut tunngasut	71 - Anlægsudgifter vedrørende administrationen	0,00	7.762.000	0,00%
80	Inuit aningaasarsiaannit akileraarutit	80 - Personlig indkomstskat	625.479,00	0	
81	Ingerlatteqatigiffiit akileraarutaat	81 - Selskabsskat	-442.013.700,00	-1.128.298.000	39,18%
83	Tapiissutit nalinginnaasut aamma naligiissaarineq	83 - Generelle tilskud og udligning	0,00	-69.800.000	0,00%
85	Erniat, aningaasanit iluanaarutit aamma aningaasat nalingani	85 - Renter, kapitalafkast samt kurstab og -gevinst	-202.138.499,88	-402.400.000	50,23%
86	Isertitat allat	86 Øvrige indtægter	-18.631.991,49	-38.490.000	48,41%
88	Nalikkiliinerit	88 - Afskrivninger	1.763.066,44	5.023.000	35,10%
2	- Sanaartugassanut avatangiisinnut ataatsimiititaq	2 - Udvalg for Anlæg og Miljø	96.858.959,00	237.759.000,00	40,74%
11	Kommunip ingerlatsineq	11 Den kommunale drift	2.399.382,68	0	
18	Suliat assiginnngitsut	18 - Tværgående aktiviteter	1.808.898,28	1.855.000	97,51%
20	Aqquiserit, ikaartarfii, tummeqqat allallu sanaartukkat	20 - Veje, broer, trapper og anlæg m.v.	7.416.437,00	20.289.000	36,55%
21	Eqqiluitsineq aputaajaanerrillu	21 - Renholdelse incl. snerydning	9.235.968,72	18.260.000	50,58%
22	Pisuussutit uumassusillit	22 - Levende ressourcer	259.431,82	1.221.000	21,25%
23	Kommunimik ingerlatat	23 - Forskellige kommunale virksomheder	1.983.819,75	4.317.000	45,95%
24	Kommunip illutai inuussutissarsiateqarfiusut	24 - Erhvervsjendomme	-760.916,16	-1.262.000	60,29%
25	Qatserisartut	25 - Brandvesen	5.821.929,63	10.458.000	55,67%
27	Teknikkikkut ingerlatat allat	27 - Øvrige tekniske virksomheder	10.182.709,74	-3.477.000	-292,86%
47	Utoqqarnik isumaginnineq	47 Ældreomsorg			
50	Meeqqanut inuusuttunullu paaqqinnittarfii	50 Børn og unge institutioner			
51	Atuarfeqarfik	51 Skoleområdet			
53	Sunnigfimmik sammisagartitsinerit	53 Fritidsundervisning	16.536,55	0	
66	Eqqassalerineq il.il	66 - Renovation m.v.	-1.953.533,73	4.260.000	-45,86%
68	Pilersuinerit allat	68 - Øvrige forsyningsvirksomheder	2.944.415,47	6.575.000	44,78%
70	Sanaartormerut aningaasartuutit inissianut tunngasut	70 - Anlægsudgifter vedrørende boligområdet	8.707.101,86	85.670.000	10,16%
71	Sanaartormerut aningaasartuutit allafinnut tunngasut	71 - Anlægsudgifter vedrørende administrationen	2.042.414,13	2.000.000	102,12%
72	Sanaartormerut aningaasartuutit teknikimut tunngasut	72 - Anlægsudgifter vedrørende det tekniske område	6.401.560,97	46.601.000	13,74%
73	Sanaartormerut aningaasartuutit suliffissaqartitsiniarnut tunngasut	73 - Anlægsudgifter vedrørende Arbejdsmarkeds-	1.137.415,93	1.500.000	75,83%
74	Sanaartormerut aningaasartuutit inunnik isumagin tunngasut	74 - Anlægsudgifter vedrørende det sociale område	16.528.216,74	20.000.000	82,64%
75	Sanaartormerut aningaasartuutit atuartitanneq kulturilut tunngasut	75 - Anlægsudgifter vedrørende undervisning og kultur	12.825.723,82	55.715.000	23,02%
76	Sanaartormerut aningaasartuutit pilersuinerit tunngasut	76 - Anlægsudgifter vedrørende forsyningsvirksomhed	3.380.445,23	4.774.000	70,81%
77	Sanaartormerut aningaasartuutit sanaartorfissaanermut tunngasut	77 - Anlægsudgifter vedrørende byggemodning	6.473.294,89	16.301.000	39,71%
86	Isertitat allat	86 - Andre indtægter	7.705,68	-57.298.000	-0,01%
4	- Tungiuernermut, Suliffeqarnermut Inuussutissarsionermullu ataatsimiititaq	4 - Udvalg for Velfærd, Arbejdsmarked & Erhverv	171.892.175	429.693.000	40,00%
11	Kommunip ingerlatsineq	11 - Den kommunale forvaltning	1.682.270,06	3.231.000	52,07%
34	Saliissaqartitsiniarluni suliniutit	34 - Beskæftigelsesfremmende foranstaltninger	3.768.362,26	10.330.000	36,48%
35	Piginnaangorsaqinierit	35 - Revalidering	2.998.605,43	3.819.000	78,52%
37	Kommunit inuussutissarsitiinut aningaasaliisuteqarsinnaaneq	37 - Kommunalt erhvervsengagement	5.293.354,16	13.063.000	40,52%
38	Piareersarfii suliuunaamermusiallu	38 - Piareersarfii og Arbejdsmarkedsydelse	6.904.765,03	28.057.000	24,61%
43	Siusinaartumik pensionisiat	43 - Førtidspension	15.939.778,19	28.646.000	55,64%
45	Pisortat ikiorsiisutaat	45 - Offentlig hjælp	25.934.429,22	59.150.000	43,85%
46	Isumaginninnermi ikiorsiisutit allat	46 - Andre sociale ydelser	9.222.329,21	20.255.000	45,53%
47	Utoqqarnik isumaginnineq	47 - Ældreomsorg	55.241.962,65	114.997.000	48,04%
48	Innarluutiinnut tunngasut	48 - Handicapområdet	43.821.044,67	144.176.000	30,39%
49	Isumaginninnermi aningaasartuutit allat	49 - Andre sociale udgifter	937.374,38	4.159.000	22,54%
51	Atuarfeqarfik	51 - Skolevæsenet	147.899,74	-190.000	-77,84%
74	Sanaartormerut aningaasartuutit inunnik isumagin tunngasut	74 - Anlægsudgifter vedrørende det sociale område			
5	- Meeqqanut, Ilaqtariinnut Atuarfeqarnermullu ataatsimiititaq	5 - Udvalg for Børn, Familie og Skole	304.713.041,13	634.244.000,00	48,04%
40	Meeqqarivinni inissat akeqannngitsut	40 - Friplads på daginstitutioner	441.703,00	592.000	74,61%
41	Meeqqanut inuusuttunullu ikiorsiisutit	41 - Hjælpeforanstaltninger for børn og unge	89.349.336,25	184.041.000	48,55%
48	Innarluutiinnut tunngasut	48 - Handicapområdet	19.730,58	0	
49	Isumaginninnermi aningaasartuutit allat	49 - Andre sociale udgifter	703.075,51	1.342.000	52,39%
50	Meeqqanut inuusuttunullu paaqqinnittarfii	50 - Daginstitutionerområdet for børn og unge	62.418.362,47	140.338.000	44,48%
51	Atuarfeqarfik	51 - Skolevæsenet	136.168.060,38	275.694.000	49,39%
53	Sunnigfimmik sammisagartitsinerit	53 - Fritidsvirksomhed	15.600.772,94	32.237.000	48,39%
74		74 - Anlægsudgifter vedrørende det sociale område	12.000,00	0	
Resultat		Hovedtotal	95.426.328,85	-16.801.000,00	-567,98%